(中華民國郵政特准掛號立券之郵件)
(本館開設上海四馬路望平街黃字一百六十一號)

神州日報

(日本明治四十年八月十日第三種郵便物認可)
(德律風二千四百二十八號)(一)

神州日報

THE NATIONAL HERALD, SHANGHAI.

中華民國六年一月六日
陰歷丙辰年十二月十三日
星期六
第三千四百九十六號
每日三大張售洋二分五釐

外埠代派諸君鑒 歲聿云暮例應結帳停處所欠報資希即直接寄至本館發行部(不用個人名義)曷勝感紉若久欠不歸本報自有相當辦法謹佈區區伏希原亮 本報發行部啓

安慶 正泰昌銀樓 本號始創皖省城內四牌樓西二號營金市歷三十餘年誠信昭著素爲各界所稱許近因推廣生意在老號相距三家門面新建西式樓房特聘良工製造金銀一應首飾大小器皿徽章並仿北包金收買各路荒金發兌十足條葉赤金工精色足價廉物美如蒙賜顧請認明雙獅繡球商標爲記

上海圖畫美術學院廣告 本院於來歲添聘江新先生號穎年爲學監(係日本東京美術學校畢業)楊錫治先生號左陶爲主任教員兩先生於西畫研究有素頗具根柢教授法悉由經驗而得啓迪誘掖有神而明之存乎其人之妙吾國美術進步希望無窮此外並請本院甲等畢業生陳國良張聿光劉海粟諸君爲幫教員特此佈告 院長張聿光劉海粟謹啓

圖畫美術學院暨函授部招生 本院自創辦迄今已歷五載成效昭著遐邇咸知自民國六年始注重人體寫生改訂課程添聘教員增長專家茲定於陰歷十二月初十起明年正月二十日止招收新生過期不納再函授部自創設以來畢業者數以千計分散四方創辦美術學校及函授學校者亦指不勝僂近更盡力改良無不精益求精務使學者獲有實益有志研究畫學者望即從速報名幸勿失之交臂函索詳章須附郵票三分 院址上海西門白雲觀近 張聿光 劉海粟 丁悚 楊左陶 江顧年謹啓

博文女學招生 本校陽歷一月五號開學國文講習科高小初小幼稚縫紉各科均有餘額招考插班章程函索面取均便 校址法界貝勒路禮和里

教育部認可 司法部備案 聊州法政專門學校附屬銀行專修科招考一年級新生插班生廣告 (程度)入一年級國文清通英文有二三年程度者插二年級國文通暢英文有三年程度曾習過簿記者(學費)每半年二十四元講義費二元(考期)陽歷一月十二十三十四日陰歷十二月十九二十二十一日(報名)上海西門外生生里本校先繳保證金三元作學費不取退還詳章函索須附郵票

上海聊州中學校招致一年級插班生廣告 (程度)國文清通能作二三百字論說英文讀過第二讀本算術習過命分小數比例(納費)每半年學費十二元膳宿費三十元半膳十二元(致期)陽歷一月十二十三十四日陰歷十二月十九二十二十一日(報名)西門外生生里本校先繳保證金三元作學費不取退還詳章函索須附郵票

承天英華學校招生 (英文)文法文學縮寫簿記算術尺牘等凡二十科(華文)國文歷史等凡六科(教授時間)每日英文五小時華文二小時(繳費)每半年住校生五十六元通學生念六元寄午膳三十六元(開學)陰歷正月念一日(報名)有志學者請速來報名隨付證金洋五元(校址)上海滬甯車站東首寶山路口頤福里八十一號○欲索詳章寄郵票五分 校長周志禹啓

震旦大學院招考 本院教授共分三大正科○法政文學科○路礦土木工學科○博物醫學科○報名不拘何日納費一元不取發還取作學費 考取 甲陽歷正月十三午後 乙二月十一至十三止 開學 陽歷二月十三日 章程函索即寄 上海法界呂班路五五號 震旦學院啓

皖北五年份水災收到捐助振款

皖北五年份水災收到捐助振款第一次報告一大總統捐洋一萬元一內務部捐洋五百元一山西省閻督軍沈省長捐洋一千元一大興縣馮恕捐洋一千元一河南趙督軍捐洋五百元一湖北王督軍捐洋二千元一直隸朱省長捐洋一千元一奉天張督軍捐洋一千元一河南田省長捐洋五百元一山東孫省長捐洋一千元一湖南譚省長捐洋五百元一江西李督軍戚省長捐洋二千元一黑龍江畢督軍捐洋一千元一甘肅張督軍捐洋一千元一吉林省長捐洋一千元一福建省長捐洋一千元一山東省長捐洋二千元一雲南省長捐洋一千元一安徽張督軍捐洋五千元一安徽倪省長捐洋一萬元一安慶徐道尹捐洋三百元一安徽財政廳捐洋一千元一漢口義振會募洋五千元一南安武軍第六路統部官佐及張承德堂捐洋七百元一霍山縣知事捐洋五十一元一唐山煤礦楊善慶捐洋十元一績溪縣知事捐洋六十六元一涇縣馬頭厘局捐洋二十元一屯溪厘局捐洋五十元一中梅河厘局捐洋二十元一界首集厘局捐洋二十元一洪河口厘局捐洋十元一三河尖厘局捐洋一百元一廬江縣公署捐洋五十七元一羅昌河厘局捐洋五十元一滁縣厘局捐洋二十元一天長縣捐洋二百十六元一熱河程閘長捐洋六百四十元一和全厘局捐洋二百元一鳳陽關厘局捐洋一百二十元一勵金堂捐洋一百元以上共收洋五萬一千一百六元 安徽籌振分處啓

商務印書館發行

英文書要目

本館出版英文書籍爲數甚多茲特擇要開列另備圖書彙報及英文本版書目均將各書全行列入如承索閱當即寄奉

英文讀本

- 教育部審定 共和國教科書 高等小學 英文讀本 紙面四角 布面五角
- 教育部審定 共和國中學教科書 英文讀本 第一冊 紙面五角 布面六角 第二冊 紙面六角五分 布面七角五分 第三冊 紙面八角 布面九角 第四冊 紙面九角 布面一元
- 教育部審定 共和國民 英文讀本 卷首 一角二分 第一冊 二角 第二冊 二角五分 第三冊 四角 第四冊 六角 第五冊 八角
- 教育部審定 高等小學 英文第一新讀本 對折實洋三角
- 教育部審定 高等小學 英文第二新讀本 對折實洋三角
- 教育部審定 訂正 新世紀英文讀本 卷首 二角五分 卷一 二角五分 卷二 三角 卷三 四角五分 卷四 五角 卷五 七角
- 教育部審定 改訂 英文新讀本 卷一 硬布面五角 軟布面三角五分 卷二 硬布面六角 軟布面四角五分 卷三 軟布面七角 卷四 硬布面一元 卷五 硬布面一元二角 卷六 硬布面一元五角
- 教育部審定 訂正 中國英文讀本 卷首 一角 卷一 二角五分 卷二 四角 卷三 一元 卷四 一元 卷五 一元五角
- 教育部審定 訂正 初級英語讀本 初集 二集 各二角 三集 四集 各三角
- 教育部審定 實習英語教科書 首冊 發音練習 四角五分 第一冊 語音練習 六角 第二冊 英文程式 九角 第三冊 第四冊 (編輯中) 會話法規 六角
- 訂正 英文格致讀本 卷一 七角 卷二 七角 卷三 九角 卷四 一元 卷五 一元二角

初級英文

- 訂正 初學英文軌範 硬面九角 軟面七角
- 訂正 新法英文教程 硬面八角 軟面六角
- 教育部審定 訂正 日用英語讀本 前編四角 後編三角
- 教育部審定 日用英語教授法 三角
- 新法英語課本 第一集 四角 第二集 五角
- 新法英語課本教授法 第一集 三角
- 正音英語啓蒙 七分
- 英文啓蒙讀本 五角
- 教育部審定 最新 華英啓蒙集 一角二分

本報廣告價目 [illegible]行起碼[illegible]面加倍短行五十字起碼第一日九[illegible]第二日以後每字[illegible]一律大洋

各埠購閱本報者鑒

定報例 中國境地 全年九元 半年五元 三月三元 日本境地 全年九元 半年五元 西洋各國 全年十六元 半年九元 報資先惠郵費代價作九五在內

寄報例 無論何處一經惠款購定書明住址立交郵寄遞以後按日發郵毫無參差如輪船火車可以直達之處尤爲迅捷再閱者訂購之日起閱至期將滿時倘欲續定即請交款示知得照常郵寄恐期滿後不免有斷連之處敬祈注意

無錫私立競志女學校招生 甲種師範新班學費十收保證金十元膳宿四十元中學插班學費十五元膳宿四十元考期一月五日又二十八日二月五日共三次

南洋女子師範學校招生 本校創自民國元年以養成專科人材爲宗旨先後畢業諸生服務各校尚堪稱職惟教育當因時制宜以應社會之需要茲特改訂章程分文學科學兩部附設豫科以宏造就詳章函索即寄考期一月八號至十四號每日上午隨到隨考 校址上海新垃圾橋北首北長康里 校長凌銘之啓

眞正香楠木壽板到滬 鄙人遊宦湖廣曾託殷實木廠至貴州山內採來楠壽木器四具其色如紫檀其香如肉桂如有富紳大賈欲爲堂老籌備福板者請移玉東唐家弄口達源工廠內領看方知言之不謬也特白

中國銀行廣告 本銀行於民國元年奉政府命令設立以來信用昭著總行設於(北京)分設(直隸省)天津 保定 豐台 灤縣 唐山 滄縣 密雲 涿縣 蘆台 勝芳鎮 靜海 淮陽 祁州 磁州 山關 張家口 泊頭鎮 (山東省)濟南 青島 烟台 滕縣 濟寧 周村 惠民 濰縣 泰安 臨清 臨沂 桑園 (河南省)開封 周口 彰德 源河 洛陽 信陽 道口 (山西省)太原 運城 大同 新甯 歸化城 (江蘇省)上海 南京 鎮江 無錫 蘇州 揚州 清江浦 徐州 下關 (安徽省)安慶 蕪湖 大通 蚌埠 (江西省)南昌 (福建省)福州 南台 下杭 三都 厦門 (浙江省)杭州 甯波 慈谿 嘉興 湖州 溫州 紹興 (湖北省)漢口 沙市 宜昌 (廣東省)廣州 汕頭 瓊州 江門 韶州 (東三省)奉天 營口 安東 錦縣 大連 鐵嶺 長春 吉林 哈爾濱 齊齊哈爾 (貴州省)貴陽 (四川省)重慶 成都 瀘州 自流井 (陝西省)西安 三原 (湖南省)長沙各等處享有發行鈔票代理國庫之特權並辦理匯兌買賣生金銀往來存欵定期存欵抵押放欵貼現放欵代客保管貴重物件至匯兌一項無論通商大埠最偏遠陬凡本行已經分設者均屬便利所收匯費格外克己以副諸君之雅意 再本行發行鈔票準備充足凡完糧納稅發俸放餉官欵出納商民交易以及應付鐵路輪船郵電等費一律通用現爲便利商民行使本行鈔票起見特於北通海縣甸鎮設立滙兌所並於本京內外城商店繁盛之區委託殷實商號代兌本行鈔票如有多數鈔票請逕向西交民巷本行兌換可也茲將代理兌換處所開列如下 (注意)東西牌樓 寶源銀號 (安定門)會源銀號 (東珠市口)隆茂源銀號 (騾馬市)恆裕金店 (西河沿)仁昌金店 (後門)平易銀號 (西單牌樓)益大銀號 (後門)永通誠布號 (西街口)益泰誠布店 (西單牌樓)和順公布店 (又珠寶市爐房十家)恆盛銀號 同元祥爐房 德順號 聚義號 祥瑞興記 源豐號 復聚號 益聚厚記 聚盛源爐房 再三總發行時間開列如下 由陽歷四月一日起至九月底止每日上午九點鐘起至下午四點鐘止 陽歷十一月一日起至本月底止每日上午十點鐘起至下午四點鐘止

財政部印刷局廣告 本局爲國立印刷機關開辦已及十載規模閎敞各種電汽機械悉臻完備石版鉛版銅版印刷精良延聘美國技師教授工徒尤以精製鈔幣有價證券稅票郵票及各省銀行官鈔局所紙幣兼營官廳局所銀行各種簿記以及名家書籍圖畫月份牌畫片等印刷品頗承各界推許成品備極優美價值格外克己現當擴充營業講求印品倘承顧希請與本局營業課直接敬備歡迎 電話南局七百零一號

中國通商銀行謹白 本銀行招集商股資本五百萬兩現已收足二百五十萬兩總行開設上海經辦各處匯票押匯電匯及押欵凡有放存銀兩或年長年存欵一切交易無不周妥克己並自備高大洋棧一所貨物均可押用棧租格外公道特此佈告

南洋勸業會頭等金牌 獎國貨展覽會一等獎憑 嘉禾崔氏香廬 驥製半夏功用
吾國自海禁大開之後事事以西法相尚即藥品一項亦必以西藥爲優[illegible]用也豈知西國所用藥料大半由中國採運而去調查海關歷年冊報藥料爲出口貨物大宗足見各藥原料皆由中藥提煉久已而成若能如本廬之驥製消痰半夏修合得法配佐相當其奇功速效實較西藥爲優非市上流行藥品所能比擬也按半夏爲治痰良劑古訓昭垂惟此藥有三禁三忌須製煉得法輔佐相宜始克有百益而無一弊再以西法提取精液傾藥滄洋務使溫涼適宜攻補兼施性味和平不燥不烈無偏無倚功能止咳化痰平氣定喘清心潤肺滋陰降火解渴治煩利膈寬胸無論老年氣急痰嗽夜不安枕少年勞傷吐血吼哮喘咳瘀心痰厥各症均能藥到病除立刻奏效連服數次永遠除根業已風行四遠名震寰宇誠爲前無往古後無來者中西各藥莫可與京之惟一聖品也仿單上有南洋勸業會嘉獎硬印懸市二角農商部一等獎憑天馬商標爲記等方是的眞 小盒銀幣一元二角 大盒二元四角 每料六大盒實洋十三元二角 起碼二角
崔氏驥香廬總發行所 上海盆湯弄路甯波口 ○本廬分設○南京下關大馬路○杭州陳列所○長沙糧道街○天津北門東獅子胡同忠成棧○無錫北門外江陰巷內○安慶軍署西○北京觀音寺街青雲閣商場

廣東種德園新到北鹿茸●北鹿尾羓●北鹿胎乃製白鳳丸之用諸君欲購取價公道

烏鷄白鳳丸乃婦科獨一無二之聖藥 本草有云烏鷄丸能治婦科百病乃本園得秘方以加參茸鹿尾羓鹿胎各種貴品藥料監製成丸茲治婦女月經不調經期腹痛氣血兩虧久不受孕既孕小產赤白帶下腰痛頭痛等症屢試屢驗眞乃獨一無二之婦科聖藥也價目一品每丸洋一圓雙料每丸洋五角中每丸二角半單料每丸一角小丸每兩洋二角半外埠函購立即寄件○請君惠顧請認明上海河南路巡捕房對門不悞○另備各欵藥目全集函購即寄 廣東種德園謹啓

煉雲藥房 大秘製立愈肝胃氣痛將軍丹
此丹專治九種心胃氣痛之症頃刻見效◎不靈還洋以昭信實郵局函購妥而無弊◎假冒甚多◎購者千祈留心
肝氣之症婦女最多或因怒氣傷肝或因氣機不舒致傷肝木經此有觸即發甚至解逆明肝不堅如鐵必不下嚥飲寐不安痛之狀介入難言若不早治變爲氣眩耳鳴目赤胸脹脅痛氣逆胃呆陰縮筋攣骨痛等症且他年氣血衰其頭更甚每有因此殞命古方有左金丸治法試之驗本藥房不惜重資覓得秘方名曰將軍丹無論男女新舊肝氣之症一服此丸神效立見或者有近年新患之症一瓶即可全愈如果二十年舊恙至多一料永遠絕根及早脫離呻吟牀第之苦則幸甚矣每瓶價洋一元每料六瓶洋五元
歷試屢驗旦日見效從無復發之患如此效驗未敢自私爰特登報佈告俾患斯症者 函購原函回件郵費自給 ◉今因原處翻造房屋遷移上海三馬路大舞台對面照常交易 煉雲藥房啓

社論

◉人與法 (吳貫因)

立國之本。恃法治而亦恃人治。有治人而無治法。則人存政舉。人亡政息。盛衰終於無常也。有治法而無治人。則徒善不足以爲政。徒法不能以自行。制度終等虛設也。法治與人治。直如輔車之相依。苟缺其一。爲即不能競勝於二十世紀之世界。故今日而語改革。不特有法制之要求。而亦有人物之要求也。

民國成立。國命維新矣。處此新國。一面當求有良法以奠國基。一面尤當求有良才以執國政。此二義。我皆承認之。雖然。求得良法爲一事。而求得良才又爲一事。在國本大定之後。良法與良才同時皆可求其出現。若當新舊過渡時代。既不能悉能舊人物而代以新人物。則改革之次序。當以求得良法爲第一義。若以政權讓諸民黨。則當認爲第二義。誠使制度典章燦然大備。則國本已固。獨物競天擇。優勝劣敗之例。舊人物之不適於執行新法令也。必漸代以新人物。不及十年。治法治人。皆足副時勢之要求矣。救國之道。寧有捷於此者。

中國今日之大患。在不先爲法之要求。而先爲人之要求。民國建設六載於茲。不特其他法制十無一二之成立也。即關係國家根本之憲法。亦尙在虛無縹緲之鄉。爲問古今萬國。有名爲共和立憲。建國六載。尙無憲法者乎。夫非我國民之不能立法也。乃立法之際常因人之問題梗於其中。於是種種魔障緣之而生。而人的問題。一日不能解決。即法的問題。亦一日不能解決。不知緣法之不立。陷國本於動搖之地位。於是新人物之聲價日以跌下。何能與舊人物競爭於政治之舞台而取而代之。故不先解決法的問題。而欲求人的問題之解決。如航斷港絕潢以求出海。未有能至者。

使政權而悉操於新黨之手也。則同意權必取消。解散權必成立。省長民選說審計院長大理院長選舉說。必皆在筆削之列。徒以執國命者。尙爲舊人物。於是立法之際。凡可以掣政府之肘者。無所不用其極。不知新人物與舊人物角。當以理勝。不可以力勝。兵力尙不能屈服舊人物。況法律之力哉。而留不良之法。反使舊人物有所藉口以蔽其弱點而歸罪於新人物。立法上之掣肘。則新人物不啻借此以自暴露其罪過也。不智之事。寗有過此。

立法而以牽制當局爲能事也。則他日自身而登舞台。必受作法自斃之苦。與其他日而有噬臍之嘆。何如今日稍爲餘地之留。若夫人之一問題。自有解決之法在。政府誠有大罪惡。則以前淸之積威。袁氏之覇才。尙不免於覆亡。況餘子乎。然國民之移淸祚而倒袁氏。何嘗借助於法律哉。欲以立法之手段解決人的問題者。其亦可以翻然變計矣。

命令

一月四日大總統令 李國珍晉給二等大綬嘉禾章此令

又令阿克坦貝齊爾烏泰羅淡扎布棍布扎帙均給予二等大綬嘉禾章此令

又令張一鵬晉給二等嘉禾章此令

又令唐古色海山均給予二等嘉禾章蘇達納睦色普阿爾畢吉呼拉什敏珠爾色丹巴勒珠爾多隆武鄂里雅蘇扎木巴拉多爾濟阜凌阿都凌阿海永涵均給予三等嘉禾章此令

又令張志潭給予二等文虎章余鳳書給予二等嘉禾章張伯英林步隨陳訛潘宗瑞均給予三等嘉禾章此令

又令葉夏聲趙炳麟黃雲鵬田應璜給予三等嘉禾章解樹强孫鍾給予四等嘉禾章此令

又令周宗澤給予四等嘉禾章此令

又令申振林晉給四等嘉禾章此令

又令任命張志潭兼督辦京都市政事宜此令

又令任命梅馨爲長寶鎮守使此令

內外要電

▼北京▲

◉本年預算尙短五千萬無可商減陳錦濤擬增田賦一二千萬前昨今三日(三四五日)閣議連日籌商尙未解決

◉梁任公今日(五日)抵京迎者甚衆已至公府晤黎總統因北京飯店不便會客住蓮花寺

◉庫倫都護使陳籙將去任定以陳毅繼任恩華爲副使即日發表

◉兩院明日(六日)將開會

◉元首對於時局頗形憂慮迭與段總理密商辦法

◉諸傳某派將有搗亂計畫凡入公府見元首者咸言元首面有憂色惟態度極鎭靜

(以上本館特電)

◉鹽務署准定今日交付中政府鹽稅羨餘五百八十萬元此欵合十二月中旬所解之二百五十萬元計之實爲按月交款中最多之數

◉民國五年份鹽稅總額爲七千一百五十萬元其中二百五十萬元係償還以鹽稅作抵之借項而五千二百萬元係解交中政府者

(以上字林報電)

◉梁啟超可於今日(五日)到京聞其此來專爲調停省制及國教兩問題

◉張敬堯所統之第七師(現駐河南)將調回南苑

◉據華字報云銀行團已將鹽稅羨餘五百萬元交與政府

(以上德文特電)

◉梁任公本日(五日)午前由津來京預定約留北京四日晉謁黎總統並會見各國務員及他政友後仍回天津

◉鄭家屯問題中日兩國當局於五日午後四時復開交涉

(以上東方特電)

▼奉天▲

◎奉天日本赤十字病院五日午前二時失火病室全部焚燬並延燒其前後正在新建之房屋旋經中日兩國軍隊及消防夫等竭力救熄患者全部均由醫員及看護婦各出死力援救得以安全收容所有醫療器械及一切雜具全被焚燬損害頗鉅

▼東京▲

◎聯合國回答美國勸告媾和之文初擬與答敵國同時交付後因回答之內容須加修正目下聯合國間正在交換意見故尙少需時日又聯合國有將某一部分條件提示美國之說但聯合國間交換意見之結果雖不提示具體的條件或設法將保障平和必要之點暗示亦未可知云

◎美國大統領關於媾和將來之政策尙未決定然因聯合國回答德國措詞强硬恐對美國亦斷不肯讓步故於運動媾和一事有一時斷念之說

◎日本在英工廠製造之第十六第十七兩潛航艇與由法蘭西購買之第十五號艇均編入新組織之第四潛航艇隊

◎本日宮中開新年御宴天皇親臨賜各宮親王及各國大使公使並首相以下閣僚等酒饌

◎股票市場去年之杪暴落一時交易中止昨日初次集會頗有起色

(以上東方特電)

公電

◎浙江公民舉定代表赴京請願電 各報館浙事維持會鑒本日公民大會舉章炳麟沈定一王錫榮經亨頤赴京代表請願准麻日乘特別快車蒞滬全浙公民大會叩歌

快信

▼北京▲

◎熊鳳凰將成行矣 熊希齡之特使日本已表示無所可否之態度即雖不歡迎亦不拒絕也聞熊初意無論如何決不赴日現公府又派人達意謂日政府尙無極端反對之意爲國家信用計仍請一行熊雖未承諾而意已活動

◎續借美欵之先聲 四國銀行團大借欵雖在商議之中而目前頗有停頓之勢財政當局擬設法再借美欵二千五百萬元或三千五百萬元惟成否不能預必

◎預算將成決算 本年預算尙未編定有某議員於見陳錦濤時謂陳曰整頓財政之要點第一在確定預算今預算未經編定不能提交國會長此因循恐預算將成決算矣陳謂各省預算不能一律編齊送部我亦無可如何

◎鄭家屯交涉似有進步 伍總長迭與日使開議鄭家屯交涉案雖未能解決而頗有進步現又訂於六號續議了結之期或當不遠

◎漕運開辦 北京漕運現已開辦先運二十萬石仍照四年舊章辦理惟聞此中弊竇甚多財政部將預爲防禁

◎張國淦與謝遠涵 開缺內務次長謝遠涵聞其處理部務暗中仍聽孫伯蘭之指揮往往不利於政府張國淦與謝本爲師生此次張提內務謝在某飯店大宴其同鄉議員運動勿予同意人謂張與君爲師生何以如此反對謝答稱要爲伯蘭吐氣其他皆不暇顧云云謝爲張之師恐張任總長遂不便爲其屬員雖云爲伯蘭未嘗非自爲也

◎鴉片罪將定專律 各省紛紛電請嚴禁鴉片國務院擬將此項電報彙交司法部編訂治罪專律施行以期早絕烟毒

◎反對戴戡有主謀 戴戡電告政府已於三十日帶兵四營由重慶啓行赴省四川省議會另有一部分議員電稱代理議長唐宗堯反對省長係個人行動省議會不負責任云云可見該省公民團之舉動與省議會否認省長之電報皆係有人主使

▼南京▲

◎上海稅務所長吳憲奎與蘇州稅務所長葉增濤有互相對調消息日內即可發表

◎部委錢應清南來調查印花稅情形該員昨(四日)抵寗即謁財廳長以人地生疏請委員導引俾易着手

◎省立第七師範學校校長一職齊省長昨委鄭爲霖充任

◎北京講武堂堂長鮑貴卿因密奉陸軍部委任來甯調查軍政昨午(四日)晉謁軍省兩長禀陳來意

◎硝磺局緝私總稽查曹猊前因淮揚一帶私販硝磺甚夥馳往調查頃已事畢返省擬再赴蘇滬等屬巡緝

◎連日朔風甚烈異常嚴寒(兼之雨雪載途)各業均大有減色

◎蔡綏年累挖窖藏迄無成效現停止工作

◎甯紳仇繼恒等呈請軍省兩長以本年冬令天氣嚴寒若不籌設粥廠振濟貧民誠恐飢寒所迫流爲盜匪等語聞 齊省長深韙其議允令積極籌辦

▼杭州▲

◎政治商權會暨商務總會均於今日(五日)下午開臨時緊急會議謀拒楊齊

◎某要人告余(訪員自稱)此次軍警風潮中央以爲非兵力不足以處置初擬任命靳雲鵬爲督軍率第五師全部南來乃魯防重要難以抽調後遂有楊善德之命蓋以所部第四師易於徵調故楊率兵來杭之事萬不能免

◎外間雖盛傳楊有電致呂請其暫權軍民兩職伊俟假滿方來杭就任等語余探詢軍政兩界要人均不承認有此電

◎義國總領事德樂時君昨乘特別快車抵杭寓新市場某旅館聞此行專爲游覽西湖而來

◎杭縣姚知事頃據商民張玉堂等呈請擬在西湖裡湖蓄養魚斤以關利源請予立案等情姚知事當批令西湖鄉自治委員查復矣

▼內外要聞▲

◎浙省政潮之澎湃

▲紛紜擾擾莫衷一是

▲冷待楊善德 新任浙江督軍楊善德(君因居母喪尚未滿七七)已電請呂督軍所有軍民要職仍請暫行兼攝俟假滿後再行交卸至前傳禁衛軍行將來浙(係因楊護軍使奉令督浙所遺職務由盧副使接充馮副總統爲注重防務計)特派禁衛軍駐滬並非派到浙境(至此間軍紀已由童張兩師長力任維持(極爲安謐云

▲回想呂公望 自改革以來浙人治浙已歷五載(上於國家下於地方均裨益非淺現因小有風潮忽奉更調大吏此於吾浙前途大有關係現浙紳徐班侯沈劍侯已)電催上海湯蟄老迅於今日(十五)回杭開公民會解決一切又杭州商務總會長顧竹溪王湘泉亦通告各業董事定於今日下午開緊急臨時會挽留呂君公望繼任省長之說云又呂公望通電云各省督軍省長巡閱使都統各報館均鑒 奉大總統令 浙江督軍兼省長呂公望准免本職又令特任楊善德爲浙江督軍齊耀珊爲浙江省長又令齊耀珊未到以前着楊善德兼署省長各等因公望服務梓桑於今五年幸得退歸林下(休憩勞倦)令歡忻感何可喻浙局安謐如常 現正準備交卸 一面電請中央轉催楊督軍從速履任藉得早卸仔肩謹電聞呂公望叩江又日昨杭州各機關接到 章太炎 先生之來電云 周參謀長童師長張師長王鎮守使顧鎮守使王廳長莫廳長夏處長沈議長商會教育會同鑒 呂督軍復任 人心大安 惟對於政府須請收回成命 切望軍政兩界及各團體公共發電章炳麟江

▲推薦褚輔成 又旅滬同人黃祓等致童張二師長王莫兩廳長周參謀長俞韓來潘李五旅長省議長商會教育會並轉各團營長各廳局長顧王二鎮守使公電云吾浙風潮驟起決非浙福萬望諸公勉爲其難 楊督浙齊長浙祓等誓 不承認爲地方謀幸福計似以褚公輔成或王公文慶長浙童公保喧 或蔣公尊簋督浙爲最宜 浙人謀浙直陳愚見籲乞火速議決電請中央改任以順輿情而杜後禍吾浙幸甚 浙江旅滬同人黃祓 謝震周玉峯張異康張馥貞吳江賓沈曜楚謝靖華張雲等三百餘人公叩

▲痛詆馮國璋 又公民大會通告云我浙自光復以來五載於茲三經變故其所以閭閻安堵匕鬯不驚者 浙人治浙之明效也軍警長官亦素明大義服從中央保護地方不遺餘力我浙人自治能力全國所推許乃野心家欲增勢力無際可乘百般唆弄使當局長官互相猜忌猜忌既深隔膜愈甚遂致各不相謀隨術中而不悟其人非他即馮國璋楊善德是此次警察少有風潮本屬不成問題 中央小題大做派馮氏查辦 並未派人來浙即捏造謠言蠱惑我大總統總理請任楊善德爲督軍齊耀珊爲省長幸災樂禍不問可知即此次 曲同豐來浙本爲游覽西湖 別無他事造謠者遂乘機電浙誣伊營謀浙督以資煽惑事端既發浙人咟楊 力勸雙方以兵力解決 所幸呂督仁慈軍警各界確愛和平否則兵端一起全浙糜爛吾小民早已不知死所矣今日者黑幕既揭 雙方夢醒萬衆一心捐嫌禦侮於五號(即星期五日)下午一時假城站第一舞臺開公民大會磋商拒絕楊齊辦法凡我浙民務乞屆時蒞臨不勝迫切之至云云

▲附湯壽潛致浙江公民大會函云 浙江公民大會諸君公鑒頃在滬見杭州報載諸君以中央改任督軍省長將開會討論 猥以賤名附於發起之列 諸君愛念桑梓誠不可及意志自由亦有其道唯謀猷之始實未聞知不可以諸君所倡襲之於己 且前者電復中央既謂舉措繫於執政則今日之事 其不當在討論之列明矣諸君各抒讜見亦無假於鄙人 請即將賤名撤除 以符事實不勝感盼之至 湯壽潛謹啓

▲又浙江政治商權會副會長沈劍侯君 昨日函致各幹事云(按正會長本係王文慶蓋因避嫌故未列名) 逕啓者督軍省長同時易人吾浙政治前途不無變故現聞有人發起公民大會 本會同人亟應有所主張 特先函請本會各職員於本日下午七時蒞會討論萬望貴臨無任盼切

◎大總統對於今年政局之希望

▲願國人勉力爲之

據總統府消息元旦日 大總統在居仁堂特向各要人宣述對於今年國是 前途所抱絕大希望 其大意如下(甲) 希望今年 內閣與國會雙方之感情日臻融洽消除隔閡不再發生危及國家之險潮(乙)希望今年國會各黨派議員犧牲意見共維時局 以前種種之仇怨務當化除不再互相傾軋或再有妨害大局糾紛不已之衝突致遺國人不信任之攻訐轉生意外之危險(丙)希望今年政局種種之情形事事 不再受國人不滿意之詰責 以杜輿論之譏刺(丁)希望今年各方面之 意見與誤會 務早化除(戊)希望今年之 憲法務期遂 完全速成之期限 不可再發生 劇烈之搗亂致貽人干涉之口實(己)希望去年 未得解決各重大國際 交涉(如老西開鄭家屯等交涉案)務期於今年早日和平解決(庚)希望今年國會諸議員對於 政府提交要政之案件一體得美滿之通過 不可再有予政府困難之舉(辛)希望各省以前種種 妨害大局之險潮(如浙江因吏任警長引起軍界風潮及地方人民反對本省官吏等) 務當神速設法消弭 以免牽動大局云云

◎政界之新趣史

▲曾鉅化請教王獻煒 ▲陳公猛見棄徐容光

▲許世英自到交通部 即將各路局長次第撤換於是其 夾袋中人物 如姜可欽王家儉等均得各領一路 良以各路局號稱利藪自非親信之人不足以收整頓之效至是內外如一事務上自形便利惟 各路局向歸路政司主管司長曾鯤化本非許之舊部致路政事務多不得與聞 曾積忿已久前日忍無可忍乃跑至大堂向王獻煒質問謂關於路局事路政司往往不知要我路政司長何用言時聲色俱厲殊非以敬次長之道幸王靈犀自知理屈且夙以滑頭自負唯唯未敢置辯 聞曾不願見路事之敗壞尙欲辭職許矮子雖亟願其去又不得不表示慰留目前尙無解決云

▲陳公猛本熱中做官 自中國銀行副總裁去職後居恆鬱鬱 近忽上條陳於陳瀾生力陳統一金庫之有利居然獲售批由會計司長庫藏司長中國銀行總裁會商籌辦 陳氏聞之頗爲高興不意徐恩元頗不謂 然拒不與商經人疏通徐氏甫允 委人與之接洽 徐氏之倒行逆施在社會上已有好評乃 陳公猛並徐氏亦不願與伍其爲無聊益可謂甚矣

◎政府答復偉人索款事

▲如此措詞亦極圓滑

衆議院質問偉人索欵政府擬於日內答覆 大意謂中華實業借欵專爲整理金融之用前大總統孫文函稱此次恢復共和計共用銀二百七十萬元皆由內外商人募借請由政府歸還 前經函復請將借欵證據及其用途開單送部核辦 并無將借欵給付之事鈕永建四十七萬元亦與孫欵一例辦理李烈鈞軍餉一百十三萬已電廣東督軍省長就地籌措吳大洲所部編遣之費業由魯省張督軍撥付一百二十萬元尙未就緒 其所負內外債款已令張督軍就近調查詳悉再定准駁譚人鳳則以所有八釐公債八十萬元函部要求發給本息並無索欵之事云云

◎日本人目光中之中行

▲小田切之促進中行業務說

北京新支那報元旦號載有小田切 萬壽之助氏論 中國銀行問題 一篇節譯其要略曰中國諸金融經濟問題之中今最令人觸目驚心者莫 中國銀行鈔票問題 若也當中行未開兌前當局諸人固知其必須慘澹經營冀其有成然不幸而所具計畫中途挫折遂至歲云暮矣而要求兌換之人猶自東自西自南自北在塵埃風雪之中聯珠佇立豈中國前途之佳朕耶且今之財政當軸 與夫一般行首腦於 貨幣金融諸事學殖甚深經驗頗富 殊不知何以一帆風行忽然礁陷一旦者殆有旁人干涉遂變其指南針路乎果爾則天柱可折地維可摧所籌定之計畫須泰然毅然進行無阻而後可期其有成效也遠事姑弗論矣民國締造以來 更迭中國銀行總裁 者已不知其幾度夫中國金融中樞厥惟中國銀行而此 銀行之首腦乃朝命暮免儼如 奕棋 其不能發揮銀行之機關能常謂其非當 然之事乎且中國銀行條例總裁任期定爲五載 及觀實事則爲總裁者幾每年年必一更 於是條例規定亦全化爲空文而已 不知中國政府以及國會國民其亦三致意於斯事也 否耶或者解釋條例謂政府有 任命總裁副總裁之權同時亦有任免之權 總裁任期之所以定爲五年不過示其在任最長期 間然此不能據爲理由也無論何國 中央銀行總裁任 期必定以較長之年月 推求其故蓋亦 欲使其活動力之能持續 耳中國銀行條例亦本是意而有五年之規定如是而謂 自由任命者 即可 自由罷免 誠莫若不定任期之爲簡單明瞭 矣雖然中國國情迴異他邦時或因政府更動以及財政當局之意而不得不更換中行總裁 如欲除去交換頻繁之弊 亦自有適宜之法其法維何即於 中行之中設一永久機關 是也此特設之機關蓋別設於總裁副總裁之外 者由財政農商二部各派委員一人股東選出若干人此外 另舉富有銀行智識經濟思想且在各面卓有信用之人若干名 (如由政府股東同意囑托尤佳) 舉行中一切重要事務盡由此機關會議 其議定之結果乃由總裁執行故言其必可除頻易總裁之弊也但此方法施行後如猶恐其受政海波瀾而害及永久之業務者則莫若 更進一步由中行另聘精通斯道之外國顧問若干人與以多少之實力俾可參與上言之特設機關必可發展銀行之業務排去外表之障礙 也惟此制度實行內或不免需莫大之費用外亦或不免招無窮之攻擊耳然如注目於經濟大局者則一計其輕重利害似亦未嘗不可枉尺直尋也 (未完

◎中央財政之窘迫

▲皇室經費之催索 皇室經費原訂每年四百萬元去年只付過百萬元尙短四分之三世伯軒以陰歷年關將屆皇室待用孔殷屢向陳瀾生嚴催茲聞已允於陰歷年內約撥數十萬元世則不允正在交涉中云

▲借債度日之可憐 去年預算收入項下短少二千餘萬元 既如前述而預算支出項下只有增加並無減少茲新年已過財政當局具何點金術以度此難關 據可靠稍息實惟 外債是賴 計去年新借外債實有二千餘萬 債權者頗多其 內容頗祕非外間人所能盡悉也

▲各省解欵之短少 五年度預算收入項下各省解欵原列三千餘萬元 去年年終總計各省解交中央之數 不過一千萬元左右 考其原因 莫不籍口於兵事其實各省解欵受軍事

▼接第三版▲

寰球無二

同治
中暑傷寒—水土不服
霍亂吐瀉—[illegible]
時邪疹氣—頭痛胸悶
肢體不舒—[illegible]
[illegible]

●偉哉
仁丹之靈效

一粒之仁丹能除口臭口熱香味
但願如服數粒防諸邪爽神舒心腑事
如意平素服之則患自祛則獲壽萬福攸同

▲謹言謂之
黃金千兩未爲高貴
仁丹珠粒迴勝千金！

▲[illegible]
仁丹五十[illegible]

價目
●試服包 [illegible]
●小包 [illegible]
●中包 [illegible] 十五[illegible]
●大包 [illegible] 五[illegible]

總經理上海河南路第八號東亞公司仁丹部

注意

電氣火爐

電氣火爐爲最妙之傳熱器具。因其熱度極高。熱氣永不外散。且潔淨便利。較勝他項火爐萬萬。無烟灰無氣味。祇須撥動開關。熱氣即來。本處現有出租。該租費按月祇收銀五錢。欲知詳細情形。請至英大馬路四百七十二號本處樣子房可也。電話二千六百六十號

●廣滬西人工部公局電氣處啓

自來血冬令宜服

冬爲四時之終。六合之閉。陽衰陰盛。天氣下降。地氣上騰。則擁塞而成冬。夫冬癸也。癸揆也。由萬物應時而當揆度其本原之意也。所以草木感氣則常護。毛羽交寒而知匿。何况人爲萬物之靈。五行之秀。值此冬令。不能不加培補。以爲發榮滋長之基。苟培補得宜。雖耄耋之年。而精神之矍鑠。可無異乎少壯。則皆固本培原之徵驗也。本藥房自來血一藥。其性質融和。功能補血壯腎。却病治癆。爲培補本原之要藥。四時可服。而于冬令尤爲相宜。功用之大。勝尋常膏滋藥百倍。爲此佈告。諸君其毋疑貳。請速來試購。方悟敝藥房之言爲金石也。

價目 每小瓶一元二角 每打十二元 大瓶二元 每打廿元

上海四馬路五洲大藥房總發行啓

(此藥各埠均有發售)

強種精血丸

神生於精。氣運於血。精不足則神乏。血不足則氣虧。因精神血氣。皆有連帶關係故也。約言之。如腦經衰弱。則精神短少。而頭痛目眩。思慮恍惚。手足麻痺。宗筋不舉等患隨之。心經虧耗。則血氣歉薄。而潮熱消瘦。四肢無力。怔忡失寐。婦女月事不調。小孩疳積羸尫等患隨之。以上各症。全體必彙受損害。欲補其虛。非急服此丸不可。

大瓶洋一元二角半購一瓶贈圖一幅 小瓶七角半購二瓶贈圖一幅 購滿一打價減八折 圖仍按瓶照送 外埠各本分號各分售處均一律

贈品 時裝美女圖

上海中英大藥房總發行

中國精華眼鏡公司

本公司之創設三載於茲。出品精良。名稱遐邇。以致銷售門面批發各者頗有山陰道上應接不暇之勢。故特添聘技師。日夕甘進。精以加精。密以加密。而[illegible]品一片。貫澈若水[illegible]。特在區區驗目[illegible]光爲能事[illegible]布諸廣告 各界鑒之

托力克鏡片

上海英大馬路拋球場西六十九號

華人壽保險有限公司

啓者本公司備有現銀專做頭等押款有欲抵押借款者請駕臨本公司與總理面議或投函接洽均可

上海廣東路十號總公司啓

農商部註冊國貨展覽會特等獎

中國精益眼鏡公司

巴拿馬萬國博覽會特獎銀牌中國首創第一家自製托力克鏡片

總公司 上海英大馬路泥城橋東

分公司 北京 天津 漢口 長沙

本公司自製各種光學鏡片頗承各界交口稱美即西洋各國光學專家亦稱爲我國獨一無二之新製品 蓋非特驗目配光運機磨片量面裝架種種專門技術爲惠顧諸君所帶精益求精力求新異固不敢以不對光之鏡片損人目光亦安肯以不真實之僞貨自損名譽茲將本公司諸特色再佈於下 (一)電光驗目室及磨片各機坊可領客參觀以表新藝 (二)本公司係美國畢業光學專家所組織故不論遠近斜正散光各片 凡東西洋專家所能造者本公司無不照造照配 (三)光片既係定製自與購辦現成貨不同然既配光定貨後極遲至一星期亦必出貨 (四)本公司所製中國真金架包色用包換 (五)本公司爲便利顧客起見特於自製金銀各架外添備西洋瑰綠及夾金兩種亦能按照各人面部裝配

電話三千八百九十五號

上海中英大藥房總發行

上咳補肺

參液精

唐製 家用良藥

此品止咳補肺最爲神驗歷年治愈咳嗽病不知凡幾性味甘平和潤男婦老少諸般肺症服之俱有奇功而於寒冷氣急痰多之體尤爲合宜常服經冬不發交春病可除根

每大瓶洋一元七角半 小瓶一元 滿打以上八折 外埠各本分號均有發售

久咳全愈

予患咳嗽。十年矣。[illegible]

久痔斷根 永不復發

余同事十三人患痔者計有六人之多其間雖內外輕重不同獨余之患痔最久最重每飲酒逾量或勞苦太甚其發必劇肛外管長數寸四圍紅腫紫血淋漓適遇大便痛激心肺其大呼痛哭不能坐臥一切困苦之狀筆不能述偶聞友人述及上海香饐所製萬金不換化痔仙丹奇驗素著乃即寄洋六元購得一瓶試服果然疼痛頓止三日後其管連根脫落完好如初同事日睹神效爭相購服者得先後見痊且至今均未復發爲此集資登報以誌感謝於江順源餘徐拉先啓

上海盆湯弄衖口路南香饐氏總發行所定價每瓶一元每料五瓶洋四元 雙料二元單料一元 本館分設南京下關大馬路○天津北門獅子胡同○北京觀音寺街青雲閣商場○杭州陳列所○長沙糧道街○安慶軍署西

中西醫藥函授學校招生

本校創辦以來頗受社會歡迎因醫學一層不但注重學術亦須注重臨驗故本校有鑒於此每月兩次發給內外各科講義並醫藥雜誌畢業後可來醫院實習以重經驗凡入學時學費暫不收取校址遷移上海西門外方浜橋民國路念四號中西醫院內並有詳章標本函索附郵三分

大舞臺

十二月十三夜戲價目 二等正廳三角 三層包廂二角 特別官廳五角 特別包廂七角

是夜特煩文武藝員准演拿手好戲

小達子

◉全本請宋靈◉

小寶林 花蝴蝶

趙如泉 陰陽河

王又宸 准演 空城計

賈璧雲 陰陽河

小寶芬 目蓮僧

日演 斬黃袍

金錢豹 四本鐵公雞 梵王宮 滑油山

大舞臺

十二月十三日准演拿手好戲

眞小桂芬 趙如泉 賈璧云 王又宸 萬盞燈 小桂枝

數子 四本鐵公雞 梵王宮 斬黃袍 叫花船

十三夜戲價目 二等正廳三角 三層包廂二角 特別官廳五角 特別包廂七角

佳娟 王又宸 賈璧雲 趙如泉 姚俊卿 小達子 毛永利 劉高陞 王玉山 辛玉祥 王得勝

空城計 陰陽河 請宋靈 大奇術藝

小寶林 花蝴蝶 小桂芬 楊貴妃

九畝地新舞臺十二月十三日戲

(小東門外九畝地大境路)(本舞臺南市電話二百二十號)(北市電話三千四百九十一號北來車輛直達本舞臺免收捐照)

轅門斬子 第一大胆 花田錯 一日演 牙痕記

(十二月十三夜准演拿手好戲)

夜戲價目注意 二等一角五分 三角 特別廳六角 特別廂七角 月樓八角 每間花樓六元

火棍 三四本雙鴛鴦 三本鐵公雞 五六本雙鴛鴦

丹桂第一臺永記公司

十二月十三夜戲

泗洲城 二本塔子溝 鴻鸞禧 頭二本黨人碑 芙蓉草

天蟾舞臺十二月十三夜戲特煩全體藝員拿手傑作

特別大減價

夜戲 三層頭等一角 特等二角 頭等正廳三角 特別官廳五角 特別包廂五角 花樓六角

趙君玉 蓋叫天

刁劉氏 年羹堯

林樹森 小楊月樓 小楊菊璧

水淹七軍 金殿裝瘋 雙投唐

孟鴻五 時玉奎 王芝裕 明海山

雙投唐 打龍袍 丁甲山 年羹堯

笑舞臺

廣西路汕頭路 電話三五五一

夜戲 日戲

(汪優游)

玉簪記

十三夜准演著名好戲 ◉鴛鴦劍大鬧寧國府◉

繡雲天

在四馬路大新街口 電梯三角 盤梯二角

三層樓

女子新劇

四層樓

兒戲光電影戲

五層樓書場

◉十二月十三日夜戲目一覽表◉

特請超等坤角開演拿手好戲

新劇場 影戲場

培德社 義夫節婦 切後姻緣

箱中美人 母眼 狄夫脫

▲接內外要聞▼

影響者祇有蜀粵兩省 其他如滇黔等處原需協餉省分並無解款之可言 即如浙江並未受軍事之損失去年亦僅解到二十餘萬元浙省解款預算四百六十萬元即照四年度屈映光所解之數開列乃一省相差如斯之巨各省短解遂積虧二千餘萬元矣

◉外交近聞兩則

▲法政府承認撤換駐津領事 昨據外交部人云伍總長對於老西開中法交涉案已決定於本月十日以前即行完全解決不再延宕時日以便與日公使磋議鄭家屯交涉案免有顧此失彼之慮 所有今年爲老西開交涉案應與法使協商解決之件刻已備齊日內當可繼續磋議 聞此交涉案中關於撤換駐天津法領事一條業已得巴黎政府之認可大約此交涉解決之日亦即爲駐津法領事被撤實行之日云

▲施履本訪晤駐京俄使述略 聞去歲年終日外交部施秘書曾奉伍總長面諭 親往交民巷拜訪駐京俄公使一次 據外交界人云係答覆俄使前提出之兩種質問 第一件因關係外交重要詳情無從得悉惟聞第二件係俄使質問關於新疆交涉問題略謂俄兵入新疆捕獲德兵實因德兵扮作商人假以游歷爲名意圖窺探俄軍情形乃該處官吏竟以侵犯中國中立入告殊屬有傷中俄邦交 施答云現已致電該處官吏再行妥實調查矣

◉西報貴陽通信一束

▲譯者香草

字林報十二月十二日貴陽通信云此間火油前因缺貨價值飛漲歷時甚久現在到有新貨價值跌落矣省長對於禁烟事異常嚴厲已有知事兩人因奉行不力撤差 通信員日內所在之一縣縣知事正下鄉查勘烟苗通信員所居旅館貼有知事告示禁止種烟售烟吸烟昨晚館主因旅客中有苦力數人秘密吸烟強迫其將烟燈吹熄否則將報告官廳云云當時烟燈自然吹滅但苦力既有烟癮始終必須過癮大約夜間他人熟睡之後彼等重復開燈耳 至館主所以如此亦有特別原因蓋城中別一旅館主人因容留苦力吸烟被縣官查悉 責打二十大板而吸煙者祇各責一百板 宜乎其同業有戒心也 兩日前有一高級文官履任道經此間彼係著名鴉片大瘾之人然縣知事不敢干涉之也 吾謂當局果能一面嚴禁本省境內種植鴉片一面禁止鴉片之輸入(從雲南)及輸出又強迫擁有地產者及其他人等將所有大宗鴉片交出則烟毒自然能及時肅清 若只禁止開燈吸食則貧苦之人將吞食烟丸 其流毒更甚又若非對於各級官吸烟者一律厲行禁令則所處置者僅下等社會之烟民而已 貴陽南門外小山上有荒地一大區域由官辦之墾植局加以開墾 並種植各種農作物已歷時兩年有奇吾意此舉之一種目的係獎勵農人學習種植之新法 但貴陽農人界頑固已甚 彼等用舊法耕種但能賺錢餬口恐未必肯改絃更張以自擾也惟該墾植局若能獲利較厚則農人因艷羨而興起亦未可知耳 貴陽三四年來設有一勸工局其出品以各種編織物爲特色 有一與該局有關係之華友告我該局之收入尚不敷開銷而製造西式靴鞋馬鞍等品之華貨工廠已獲利云 一月前有彼國人三名 兩男一女從下江到貴陽徧歷各大商店 調查貨物之價值等項 一一紀錄於小册勾留數日 復往雲南 據華友告我德人願於戰事告終後在中國擴張貿易擬有一大計畫 彼等此來係計畫之一部云

◉滬杭鐵路營業之回顧

▲五年分兩受打擊 ▲營業上不無影響

滬杭路線長僅數百里祇以航路錯雜輪運競爭欲求營業之發達本非易事幸自收歸國有以來逐漸改良營業之進步大有蒸蒸日上之勢惟至民國五年兩受打擊 於營業不無影響蓋民國四年冬肇和變作滬上戒嚴時値陰歷年關市面枯窘商家褰足 運貨停滯 雖當時之旅客乘車往來未嘗稍減而收入所恃爲大宗者厥維貨物運貨貨運既減營業之蕭條可知况是年一月一日爲該路新貨實行之期屬意更新之際受此意外打擊 其營業之損失實非淺鮮 兼之陰歷年關逼屆爲貿易結束之期商界之困難更不堪言喻當由杭滬兩地商會據情稟請當道准予解除以維商業未幾報可循佈解嚴交通原狀因以恢復而鐵路之營業亦得稍形起色然上春之運貨本屬有限所恃者惟夏秋茶繭兩宗耳詎料四五六月間又受打擊損失愈甚幾至茶繭兩宗完全失敗 誠非意料所及也先是四月間袁氏帝制之聲愈唱愈高浙省即於是時宣布獨立一時風聲鶴淚草木皆兵滬杭路線適當衝要之區 遽至交通斷絕自滬開杭之車僅至楓涇爲止自杭開滬之車亦以嘉善爲自 此疆彼界不得越雷池一步而該路之客貨兩欵收入因之大受損失矣 如是者將近匝月茶繭兩宗行將上市徒以交通中斷不克運中雖有杭班小輪裝運絡繹費昂稽時遠不若車運之便捷也杭州商會有鑒於此乃函電紛馳向交通部及鐵路局兩處要求通車終未邀准嗣由杭州商會總理王君湘泉發起創辦輪渡 租定小汽船兩艘專走楓涇嘉善運送茶繭以濟火車之不足 事既垂成實行有日而交通部核准通車之電亦至然祇准先通杭滬貨物車 他如載客車輛仍然不得通行其貨車所裝載者祇准乾繭一宗 其他貨物仍不能合運是時繭商之愉快可知而茶商獨抱向隅 矣乃由茶業董事電部援案力爭始得邀准合乾繭一體裝運 該路於此始獲回復茶繭兩宗之收入 維時幸値六月下旬茶繭正旺故運費收入尚未至完全失敗 倘使再遲一二月通車者則該路之損失不堪設想矣貨車既通約逾旬餘各省相繼獨立江浙一家化除畛域杭滬火車乃得一律通行悉仍舊貫綜計上半年之營業所經兩番損失誠所謂天災事變非人力所能爲者也 該路局長於是力謀恢復之計急圖與滬甯接軌 藉維營業積極進行不遺餘力無如歐戰方殷航路阻梗所有橋梁材料等等不克如期到申以致接軌工程日復稽遲直至十一月抄始行全部告竣所用經費約七十九萬八千六百餘元 計自上海北站(即滬甯車站)以達上海南站(滬杭車站)綫長十四英里又六七(合中里約三十六里) 其間新設三站 爲梵王渡徐家滙龍華新站 一切規模粗具即於十二月十二日正式通車 開始營業雖至年底爲時僅二十天而貨客雲集氣象一新營業日增大有起色 按該路南北兩站之形勢北站交通利便似勝於南站而南站之規模簡鄙實遜於北站惟以事實論之此中實有互相消長者在 自通車以來乘客情形 在北站上車者以頭二等客居多數在南站上車者則以三四等客居多數蓋因滬杭之頭二等客票北站票價較之南站多費洋三角以至四角以頭二等客之經濟而論固不在此區區也至於三四等客票北站票價較之南站多費洋一角以至二角而旅客之由北而至南站所耗電車費祇須百文已足以三四等客之經濟而論不能不於此中稍爲籌劃焉此即南北站乘客之消長情形也杭來之客或南或北此固不生問題者按由新龍華以至北站計十英里又二三至南站計四英里又四四其間里程雖有短長而旅客所到達之地點既有不同南北之下車遂互異焉至 運貨情形則仍照舊章並未更改 爰特詳登之以供留心路政者之研究

◉皖水春潮

(鶩公通信)

▲議員回籍之調查 各縣地方收入不實不盡昨經省議會咨達省長云此次咨交五年度下半年地方預算案 歲入未免含混歲出不無浮濫 欲杜浮濫之弊猶可酌量核減以期適當欲杜含混之弊 非就歲入各欵實地調查無從得其眞相 此次預算案審定歲入各款雖經調取各項報銷核閱猶多不實之處祇以閉會未便從事調查該案雖經議決尚未盡監督之能事應爲本會同人所公認 此番閉會後同人回籍關於省庫收入各欵請逐項切實調查明年開會各具報告書以備六年度預算歲入之參考即請省長通令六十縣俟本會議員回籍時關於省庫收入各項卷宗准其調閱云云聞倪省長已咨復照准

▲警處經費之取消 省會警廳兼警務處各省皆然 合各省警務處創自民國三年其實警政復未能直接於人民與道尹然不過轉達文書該處之設如同贅瘤 既不能推行全省耳皖省警務處設置已久更寂寂無聞該處開支訂章本極至鉅旋本前巡按使指令查照鄂省定章每月暫支八千元以資撙節刻因皖庫奇窮籌畫匪易况該處兼任警廳警費異常充裕是以倪省長令飭該處以後開支逕由警廳費用項下支撥毋許另案請領云

▲預算追加之部欵 皖省丁漕雜稅年收共約五百萬左右 本年一五加征暨墾田升科兩項收入尚不在其列皖地雖狹經征各欵不謂不鉅矣 在前清時代有京餉協餉並鹽貨二釐老湘營月餉種種報部之款悉能籌解裕如民國以來不特無欵籌解且向中央請欵屢屢究其不敷原因誠有百思而莫能解近聞財政部電致倪省長謂 皖省六年度應解中央專欵請照一百五十萬報解 在中央規訂此數已屬從減不料倪省長以本省六年度預算報部之數僅一百四十三萬其餘七萬礙難追加 遂即咨達大部不能認解云云但以皖庫現狀而論實屬羅掘已窮倪氏咨復似非虛語然而倪不能開源節流實尸其咎

▲學校基金之請撥 皖北正陽關乙種工業學校長時佩蘭以 正陽大沙關征存學務捐欵爲數孔多擬請撥作本校工場之基本金 藉維永久上陳省長曾令行淮泗道尹核議復奪昨又據 正陽商會來呈仍以前項學捐維持工校暨補修城垣爲請 倪遂令行鳳陽關監督道尹核准施行又聞 繁昌蕪湖當塗三縣公民吳雲等以該三縣中學 原名太平府中學創於前清光緒年間合辦畢業一次其經費取之翠螺書院田租及米捐等項 二年中斷今欲請議恢復 遂具書議會咨達省長核准 昨省公署令行當塗縣知事照會三縣教育會及公正紳士會商辦理 作速開校云

▲大批知事之撤換 日前倪省長於瀕行之會忽換大批知事 如太湖縣知事宋蔚撤省英山縣知事 王紹烈和縣知事裴景宋 全椒縣知事 劉兆熊 巢縣知事祝鑫田等勒令辭職 即以俞道喧署太湖 劉鎬署英山宣城縣知事 金保權調和縣 高培德接署宣城渦陽縣知事 張其濬調全椒 唐預桐接署渦陽但太湖英山宣城三縣知事概係省議會彈劾之員 其間以金保權之彈劾案最重不料 金運動如神不獨不撤懲反調署和縣所謂天下事有幸有不幸 然以宣城被逐之劣吏移禍於和和邑人民必難承認請俟其後

◉河東土匪之猖獗

▲知事之臥治 ▲人民之痛苦

河東自去歲革命以來 陝西土匪蠢擁而來 本地不肖之徒勾引而搭結之自去秋至冬擄掠殺戮白晝橫行蒲解兩屬十餘縣雞犬不甯人不安枕民不聊生出沒流走如入無人之境 子弟驚懼父老憂恐人民轉徙溝壑驚懼死亡不可勝數 近來此輩土匪復到處自稱爲官兵並聲言其頭目已作大官奇言怪語飛流傳聞無所不至卽去冬數月之間各縣搶案百數十起而平陸縣西部不及一月明火搶案已四十起 現在平芮永虞一帶幾於無日不有搶刼殺人重案而與解縣交界各處尤甚聞因 解縣知事許定基係舊官僚嗜好最深日在雲霧中除每日計畫弄錢唆吸民脂外置一切民事及土匪於不顧以故解境南山一帶遂爲土匪出沒之藪 土匪遂日與許知事爲緣許既破工夫弄錢因之縱匪殃民所不暇顧因而與解縣接境之平芮虞永等縣皆受許知事養匪之毒以各縣出而搜剿則匪皆匿於解之南境而 許定基優容之不問並不與各縣會剿亦並不搜捕其縣境內所伏之積匪也害馬害羣各縣亦無如許何 近日芮城縣陌南鎭迤東十里之和村村民侯姓又被土匪多人搶刼銀兩布疋無算擄刼一空並用亂刀砍殺事主侯四立卽斃命慘不忍見幷聲言奉其某大人(姑諱其名)之命令來借軍餉 幸經駐紮芮城警備隊官張長勝等所率之警備隊步五營及芮城縣黃廷光知事及警佐湯有光所率之警兵會同查捕獲犯過半然匪尙假借某大人之名義宣言欲攻取該處數縣搶其軍火而後已故河東人民近日家家自危日日如臨大敵無不希望政府之重懲一二以示警安良 云並聞以政府剿緝不力近日將由國會議員將提起對政府河東剿匪質問案幷連絡提出河東匪情查辦案云以期肅清匪源從本地壞人根本上着手解決

◉贛垣金融革命之動機

▲商家往來均以銀圓爲本位

贛省金融革命之第一次卽前年 改兩爲元革去買空賣空之九三八平市紋是也當時受累者爲財主富戶今日又有本省金融第二次革命之說 既之頗爲駭異嗣至各處調查乃果有其事據商家云本省官票漲跌無常故商家因而虧折者甚多茲一律改用銀元 凡各家來往均以銀元爲本位現聞已往外埠購買銀毫以爲輔幣總而言之凡買賣貨物向以錢爲定價者今改爲銀而已並擬定自陰歷明年元旦日起實行 又

總商會會長龍梅生盧殿留章潤齋三君對於改錢爲銀一事頗爲慎重蓋改錢爲銀在商人方面固稱便利在平民方面恐有種種之困難擬不日通告各商徵求意見後再開七十二行商大會共同討論開會之期即在陽歷年假後云

◉江西地審廳受理省議會訴訟案

▲破天荒之舉動

省議會前會計程熙午因議員提出清查二年決算案當時經該會表決應交出洋一萬餘元之時即已向地方審判廳起訴該廳接閱訴狀以爲議會爲立法機關因清查會內會計帳目致會計起訴是爲破天荒之舉究竟法庭有無受理訴狀之權未敢遽下決定故當時受狀後頗爲秘密一面呈請高等廳轉呈大理院請予解釋以便處理聞前日已接到大理院公文謂法庭對於此種訴狀有受理之權故昨日地方審判廳有公函致省議會請將議會關於二年決算案文件一律檢送過廳并附有程熙午附狀一紙通知被告人聞今日任議長已令秘書江維華分別照辦矣

◉崇明外沙分治問題

▲外沙之士紳大會　外沙士紳自得省訓令即於本月十二日在外沙餘穀鎭籌備分治事務所內開全沙士紳大會是日紳士到者一百三十五人均係外沙知名之士當即討論清丈升科之事均謂外沙已有江蘇測量隊測過清丈可以無庸升科一層則外沙之田多有隱田爲蕩如果實行崇明三等六則之制自可超出原額之外云當即由到會士紳公同具禀呈復上峯是日由所長倪紳華清公宴各士紳而散

▲知事之詭謀失敗　崇明倪知事以受外沙攻擊省議會彈劾知事不能免祈又因外沙停課罷市大受省長責斥近乃密令季警佐友石乘崇明外沙商會第二分所長黃棠外出誘所中人令簽認無罷市停課事爲第一分所長施徵容所聞遂將外沙罷市實情呈報近縣知事又令外沙十鄉助理員證明無此風潮各助理員均謂縣長太行偏私均直承外沙有此大變且謂不辦徐引恬不足以平公憤措詞甚爲激烈縣知事得此覆後殊覺跼蹐不安云

地方通信

▼江西▲

●娘子軍大鬧積谷倉

西大街元和藥店主人胡秋圃性好冶遊與積谷倉六號土妓蘇四妹有嚙臂盟朝夕過從已非一日其妻某氏屢以爲言胡不以爲然狎暱如故昨晚胡不待店事完畢即赴妓所尋歡某氏因而醋火中燒率領娘子軍一隊逕往尋找適胡與妓正在綢繆聞聲駭然裸體而出被其妻瞥見一把扭倒在地相與撕打一時人聲鼎沸被巡班警士所聞趨入干涉將一干人拘赴該管警署江門派出所經陳巡官訊明情節各予申斥除勒令蘇四妹嗣後不得再有勾引胡秋圃秘密行淫外並限兩日內遷出省境云

▼杭州▲

●邪教流行

杭城先天教自江干寶星菴創設以來現下效尤者已層見叠出如羊市街之陸與生十五奎巷之趙伯安皆藉此教之佛會爲名私開香堂廣收徒衆審計今年入教之徒僅此三區已不下千人之多且一入此教即家室不認甚至悔婚停妻倫常乖舛之事間亦有之茲查有六部橋直街十六號門牌任姓之妻（渾名母大虫）教徒中之最著名者日前其大伯任某勸以此後寶星菴不宜再往如再執迷不悟非惟報紙喧傳聲名狼籍且將不堪收拾詎母大虫竟不聽良言反老羞成怒敢將任某逆掌兩嘴厲聲曰他載他的報我行我的事信教自由何人可以干涉適其夫信市歸家任某訴知其情其夫亦無可如何該氏連日會集同教柴太郡（臨江閣女主之渾名）滬三娘（望江門外何姓妻之渾名）孫二娘顧大嫂（一嫡名住址姑隱）等一班梁山女將窮日研究爰該教之善後計劃現聞決計乘此大局多事無暇顧之秋另設機關務期老爹爹（教徒皆稱吳老道人爲老爹爹）原狀復活始了若輩志願

▼吉林▲

●石女

敦化縣內客民龐翰仁魯省人來敦開設雜貨舖多年頗有積蓄年逾而立尙無室家適值西溝住民劉四海與妻張氏不睦將該氏出賣龐以一千四百吊購而藏諸金屋以爲半世鰥居從此得享閨闈之樂矣詎意世外桃源不許漁郎問津花燭良辰依然鎖閉且龐計無所施遂疑劉以美人計騙其錢財赴縣提起訴訟其呈文畧謂商人幼習詩禮壯業歧黃自別家山遠來治境孤鸞難引凄涼影隻形單曲奏求凰寂寞春花秋月爰倩冰人覓尋佳耦適值城西劉水河子地方有劉四海之妻劉張氏者素本反目志在下堂因撮合之有人遂從客面改嫁論芳年二十一週作身價千四百吊未幾百輛親迎居然燕爾雙歡會深幸花燭洞房見此粲者詎意藍橋無路不堪宵征豈果虎穴之難探實係龍門之未鑿井陘道狹不容匹馬奔騰函谷泥封徒費三軍氣力竊恨月老無情堪笑天公太拙欺詐酒食是議衣裳可紛無奈缺陷綢留屢將抱憾於無可如何之中作聊且維持之計擬請酌量減價以昭公平情願將就吃虧不生枝節等語詞經縣署批示略云撮合雖憑媒人探察應在自己果能謹愼於始自然無乖於後乃躬計不及此冒昧從事田難種玉還宜藏器待時木既成舟勿遽乘風破浪但求婦德之無失毋傷實命之不尤所條身價數本無多欲求璧還亦屬有限何苦贖此層舌自取訟累所請不准云云

時評

◉梁任公入京之希望　（瑾）

梁任公入都矣。吾人之希望於任公者厥有二端。

國會與政府稍生意見議員與議員稍生意見黨派之爭。已成水火。燃眉之急。不待崇朝。吾人雖瘏口嘵音焦唇敝舌以勸解之而兩方不聽也任公一言。爲天下重。苟能融解各方之意見。而群策群力以促進行。詎非國家之福。此吾人所希望於任公者一也。

任公自言不居政界吾人意不謂然夫佛不入地獄。而地獄衆生。備諸苦惱。無可解脫。是豈慈悲渡世之心哉。假令任公始終抱其目的不居政界充其所至將令潔身自好之君子。絕跡於爭官獵吏之場。而貪鄙無恥之小人。乃竊據政柄。以求其所大欲。小人道長君子道消甚可危也且今日之禮義廉恥掃地盡矣而無禮無義忘廉喪恥者。尤以官吏爲甚。直接提倡官吏之道德間接挽救國家之危局。微任公其誰與歸也。此吾人所希望於任公者二也。

破壞既終建設方始任公愛國之士要恐作壁上觀。他日無窮之希望。正未有艾也。

●小說●

社會小說　廣陵潮　（續）　（李涵秋）

第六十四回　異鄉情無心逢彼美　假殉難到處散喪帖

只得含糊答應道承姨夫同妹妹的盛情替我謀劃了一個位置姪兒却沒有不願就的道理…伍晉芳笑着說道這件事全是你妹妹替你籌畫的我却不敢掠美你看你姨父還樣古板人物那裏會認得甚麼都督以及甚麼都督夫人（滿腔塊磊刺刺而出）你既然願意就這事也好照這樣講我們便在這三五日內一齊動身回揚能雲麟也笑道雖是妹妹的鼎力然論起舊則歸親的大道理妹妹待我的好處就是姨父待我的好處…一面說一面又拿眼瞟着淑儀淑儀只是低頭含笑雲麟又接着說道至於姨父講到回揚這一層姪兒意思想且緩一緩晉芳笑道好呀我說少年人不宜到這上海一到上海就像蚊子見血一般老遠戀着捨不得便走老姪你難道有了奇遇不成…這句話轉將雲麟臉上說得紅了疾忙分辯道姨父又來說笑話了不瞞姨父說姪兒自從國家多難以來憂患餘生了無興趣不過因爲家貧親老少不得奔走風塵至於那些綠意紅情久經銷歇况此次荷蒙寵召感意般拳更何敢偶涉邪狎晉芳卦念晉芳不待他說完忙笑道偶然同老姪鬧着頑笑老姪千萬不可見怪好在便是動身也不是一兩日間可以定奪的事我暫且失陪你有甚麼話不妨同你姨母們商酌商酌說着自家便踱向前面去了此時堂屋中間更沒有別人先是三姑娘笑向雲麟道你姨父越老越糊塗了人家到一處地方少不得有些勾當一經他嘴裏講起來便是甚麼奇遇怪遇他少年時候不尷不尬的慣了他都把人當着自己（未完）

哀情小說　五年爲期　（續）　（周瘦鵑）

沙塲上戰雲漠漠團結了半年一天正是雙十節的國慶紀念日全城的報紙上都登着大中華民國戰勝倭國的好消息說中夏健兒畢竟不弱這一場大戰簡直使我們五色國旗增光不少咧但是這大戰中第一個英雄要算陸軍大佐鄭允明最後的一戰也全仗他的大力只可惜受傷過重英魂已歸天去了這天晚上一家報館的主筆房中有一個白頭老人伏在電燈光下正在那裏和淚屑墨做一篇鄭允明大佐的哀辭一字一淚非常悲痛題下署上了舌琴兩字第二天長恨街上一家園子裏有一對少年夫婦並坐在嫣紅的陽光之中相偎相依的十分親密一會兒那女的忽然取起一張報來翻開了瞧着却一眼瞧見了那篇鄭允明大佐的哀辭和那大佐的遺像霎時間眼波兒溶溶的掉下幾顆淚珠來這淚珠恰掉在那遺像上邊把紙兒滋透了一半只使他丈夫看了慌忙道唉一湘你怎麼哭了你怎麼哭了一湘默然不答兀是落淚（完）

文苑

●雪彌陀　（莊叔秋）

朔風凄緊釀連朝雪擁蒲團晝意饒漫說佛門俱火化大晴見現影全消　肚皮不合時宜好詩與終輸摩詰難兀坐山門無一事漫天風雪笑袁安

●雪美人

縞衣清絕擅丰神月下歸來倘未眞祇恐乘風吹欲去步虛聲裏又何人　鏤冰爲骨玉爲膚有梅花一味輸如此清高空耐冷山中誰復伴林逋

新劇本

新編劇　浙江潮　（續）　（丹翁）

（二黃）傳其永在今日何等高興思想起呂督軍威激滂霧多虧他保薦力中央任命才能夠上新任走馬到廳要替他爭口氣改良警政一

文藝俱樂部

來是報知己二感恩情　在堂上一聲呼堂下百應　且到那賓筵前獻個杯巡　差官（雜應介）領道西廳（雜）領命（末）

正是　任你山高難堵塞　看吾流急正行舟　（暫下）

（場上設宴雜扮衆客上）（甲）誰人不勢利貴人放香屁（乙）逐腥似蠅蟻（丙）瘡生多慚容（丁）頂頭肚子飽了身上又煖了到底他們唱戲我還落得捧場雖然不做正脚也算一個陪堂眞個無窮快活（內接白介）須防頃刻乒乓（甲）外邊咱們講話（乙）幕內那個搭腔（丙）此刻且忙飯碗（丁）說話休管他娘（入座飲介）（末上雜引介相見同座介勸酒介鎗聲介）（衆丑執械上）（武丑大叫介）咄咄姓傅的那裏走看棍（大驚介）啞呀不好（急逃介）（雜抱頭鼠竄下）（衆丑亂舞一陣追下）（末踉蹌上又行且跌介）

（搖板）那裏來一聲槍棍棒亂進　好端端官衙宴豈是鴻門　還怕的一時間這這全城紅要吃緊　難道說俺傅其永是個禍根

（回頭看介）呀呀苦也追下來了四面楚歌那方逃避看這一番搗亂必有人暗裏施奸俺傅其永縱遇不測倒也尋常但不知我那督軍怎樣收梢結……（武丑持棍急上）（見末大喝介）那裏走俺正來結果你的性命（末）啊呀你不是夏處長那裏的林文……（武丑）你不要文俺已勤武（相打介）（衆丑上幫打介）（末倒臥介）（武丑）傷已重了且抬到後面靜聽處長發落（內吹警笛介）（武丑）諸位弟兄你們可聽見街上笛聲想是一班當弟兄的龍崗的龍崗革命的革命俺們何不乘火熱鬧一下發了財再做官豈不是好（衆丑舉手大叫介）贊成贊成走呀走呀走呀（同下）（未完）

●筆記●

嚶虹軒筆記　（馬二先生）　（二續）

擊技家朱氏弟兄

年四十許溫飽家居無所事事冬夜忽聞扣戶聲甚急自出視之門甫啟昏暗中劈面飛一標來季接而還擊之復爲其人收去但聞一聲好標其人已杳季追之數里始及延之返詢以素不相識何忽當夜惡作劇其人曰有事相訪幸勿怪季曰第言之其人曰某綠林之豪也同夥凡九人以技論某最劣近欲刼一富室惟彼雖鄉居而莊院深闊防衛頗密其家中丁壯皆嫻武技尤以主人之女爲冠同儕皆憚其勇計非先殲之不能得手雖先後集合九人仍慮勢孤久耳大名特來相訪夠蒙慨允加入同夥則後此所獲當照股均分季念生平絕藝從未一試盤居沒世名利俱無不如從之計亦良得遂欣然應允酒携利器隨之去入山東界得與其餘八人晤會果皆矯健靈迅有如鷹隼季自度已弗如遠甚顧中飯九人謂之曰知君未嫻此中事我輩入內勾當君居高處任巡風可也季諾之既抵莊季擇宅後一大樹距其顚俯瞰莊中歷歷皆見九人者竄屋越脊直奔女之所居季遙見九人麕聚一屋上揭瓦陸續而入久之寂然季念諸人如已得手胡不示以暗號苟不得手亦應外逸方疑慮頃忽見由諸人入處躍上一女子手執白刃四方瞭望季瞻狀知九人無倖又懼爲女瞥見必無生理不覺兩腿一輭墮於牆外雖幸未著地偶然已肝膽皆裂潛自乞食返里閉戶不出絕口不談武技六十後又有綠林中人邀之入夥季却之不獲嘆曰曩年幸獲保全首領今茲風燭殘年豈敢復爲馮婦乎因自揉瞎雙目而以疾辭始爲人稍稍道前事（本篇已完）

天蟾舞臺十三夜戲

(本台因排新新戲無暇演排六日暫停戲)
(星期日戲全體文武一齊登臺)
設二馬路新新舞臺原址 電話三七零二

王芝 丁甲山
小楊月樓 金山殿
林樹森 裝瘋
陳嘉祥 水淹七軍 劉松亭
趙君玉 劉氏刁
明海 林樹森山
蓋叫天 趙君玉
小楊月樓 三本年羹堯

十四星期日拿手好戲先行露佈

李俊人 花蝴蝶
林樹森 江東宴
小楊月樓 拾玉鐲
小楊月樓 轅門斬子
明海 林樹森 天雷報
趙君玉 三四本雙鳳奇緣
陳嘉祥 王芝裕 小楊月樓

法界天聲舞臺男女合演

十二月十三日戲

客初佛試皖野 素胡容滕 許坡三謝 惜雲天
串鶴南馬營盤 君王寶寶 黑診璃翠客串青雲花郎隱公
上海天台 三娘教子 君 盜獅馬 梅龍鎮 胭脂虎 黃鶴樓 王宮梵 李陵碑

十二月十三夜准演拿手好戲

小樓 花 蔣文桂 王祥卿 坡 小 巧 松 孝先 王 小 小雲之
迷環套 烏盆計 小翠玉 小桑餘 虎 翠 李陵碑 雙屏山 道 三 本 雙處 小李 客同 串春
逍遙津 三本雞公鐵

三洋涇橋南首歌舞臺原址

民興社

十二月十三日 女律師 西廟 前本
十二月十三夜 五劍光

丹桂第一臺

十二月十三夜
◀准演拿手好戲▶
汪笑儂
◉黨人碑◉

新舞臺

十二月十三夜
毛韻珂 潘月樵
夏月珊 夏月潤
全本 雙鴛鴦

哈蘭士醫生秘製內服聖藥

六零六

花柳毒門有清血解毒之能，風濕癱瘓有祛風理濕之效，瘰癧癰疽有內消外化之力，癬疥腐瘡有去腐生新之功。

價目 每瓶大洋一元七角 每半打十七元五角

外埠諸君如需此藥可就近向當地各藥房囑爲代購更較妥速

補血生精止咳化痰

人中寶保肺漿

功能補血健腦壯陽保腎調經種子平肝止帶養陰培元如蒙購服立見奇效定價大洋二元小瓶一元凡患乾咳哮喘喉癆肺痰咳嗽氣急傷風倒痙此購服立效大瓶七角小瓶半洋一元去痼疾之一大半一元大洋七角

總發行所上海石路中四馬路口太和大藥房 本外埠各大藥房均有經售 電話四九二二一

寶善街華美藥房 三馬路大陸藥房 寶家街大生藥房 棋盤街立成藥房 五馬路中外藥房 英大馬路同濟藥房 本埠經售處四馬路中英藥房 北四川路同濟藥房 河南路泰西藥房 棋盤街美華藥房 十六鋪內如意里口英美藥房

商情雜誌

▲十二月十二日行情如左

匯票

英 電匯 三先令五辦士七五
現 匯 三先令六辦士三一二五
電匯 四個月票 三先令六辦士半
實匯 四個月票 三先令七辦士五六二
銀行 六個月票 三先令八辦士
匯豐 四個月定貨 三先令七辦士六八
法國 電匯 四佛郎八十九分半
四個月匯 五佛郎〇五分半
美金 電匯票 八十三個七五
四個月匯 美金八十六個一二五
香港 電匯 七十分
日本 洋 六十一個
印度匯豐 比 二百五十九個
大修銀 三十六辦士半

金市

現標金 三百〇七兩
帥令台赤 三百十四兩
實赤 三百十五兩

錢市

	早市	午市
英洋	七錢一分七厘五	七錢一分七厘五
新幣	七錢二分八八七五	七錢一分八五
小洋	六錢三分六	
銀拆	六錢	四錢
市錢	一百五十千	
銅元	一百七十五千五百	
衣牌	一千二百八十	
洋找	七錢一分八五	
錢找	一千二百	

股票

藍格志	買	二十一兩五錢
志摩	又	一兩七錢
康沙	又	三兩三錢
可太排羅	又	十一兩
得力風	又賣	八十七兩

米市

北帮高機白米 每石六元五角

花衣行情

通州花衣	每担	二十四兩六錢
上海花衣	又	二十二兩
太倉花衣	又	二十三兩五錢
火機花衣	又	二十二兩
餘姚花衣	又	二十一兩二錢
南路籽花	又	十二元五角
北路籽花	又	十二元

南帮高機白米	又	六元〇五分
南帮高機白元	又	六元五角
南帮高機洋尖	又	五元七角五分
南帮高機杜尖	又	五元七角
南帮高機客尖	又	五元三角
河下北帮高機	又	六元三角五分
河下高機南帮	又	六元
河下高機白元	又	六元五角
河下蘇同機更	又	五元八角
河下蘇同白米	又	五元七角五分
河下北夘機更	又	五元七角
河下周莊機更	又	五元六角五分
河下黎里白米	又	五元七角五分

日本紗

廿支紅彤神	每件	一百十二兩
藍魚	又	一百十八兩
十六支藍魚	又	一百十二兩
十六支福島	又	一百十一兩半
三馬	又	一百兩
立馬	又	一百十二兩半
雙喜	又	一百兩五錢

出口輪船

▲一月六日禮拜六出口

襄陽丸	往長江	日清公司
嶺後丸	午前九時往日本	郵船會社
湖北丸	午前九時往大連	大阪公司
穎州	直往香港廣東	太古公司
江天	開往甯波	招商總局
鎮安	往香港廣東	太古公司

▲一月七日禮拜日出口

三島丸	午前九時半往歐洲	郵船會社
日本丸	開往日本美洲	美生洋行
江寬	往長江	招商總局
基隆丸	午前九時往福洲臺灣	大阪公司

艾羅補腦汁

腦爲一身之主其腦氣筋纏繞週身百體四肢臟腑內外無處不到如眼無腦氣筋則不能見耳無腦氣筋則不能聽鼻無腦氣筋則不分香臭舌無腦氣筋則不知甘苦遇身手足之能知痛癢冷熱軟硬澀滑及能記憶古今萬事者無非仗腦氣筋之力耳然腦氣筋日常消耗而不補益即素來強健者亦必成爲衰弱所以必日常培補始無枯萎之患艾羅補腦汁功崇補腦凡運用腦筋者皆宜常服而培補之則其腦氣筋自能永久強健矣

大瓶兩元 小瓶一元二角半 總發行上海三馬路中法藥房 各埠各藥房均有代售

滬甯鐵路行車時刻表

上海至南京各站時刻表

	上海開	南翔開	蘇州到開	無錫到開	常州到開	鎮江到開	南京到
特別快車	上午七點五十五分	[illegible]	[illegible]	[illegible]	[illegible]	[illegible]	下午二點十五分
其餘各車	[illegible]	[illegible]	[illegible]	[illegible]	[illegible]	[illegible]	[illegible]

南京至上海各站時刻表

	南京開	鎮江到開	常州到開	無錫到開	蘇州到開	南翔開	上海到
各車	[illegible]	[illegible]	[illegible]	[illegible]	[illegible]	[illegible]	[illegible]

津浦鐵路行車時刻表

下行車

站名	尋常每日	五次每日	二十一次每日
天津總站	上午十二點	上午七點四十五分	上午五點五十五分
西站	上午十二點十三分	上午八點零六分	上午六點
滄州	[illegible]	下午一點三十三分	上午十一點五十五分
德州	下午五點四十六分	下午四點十七分	下午四點十八分
濟南	下午八點三十一分	上午八點	下午二點四十五分
泰安	[illegible]	[illegible]	[illegible]
兗州	[illegible]	[illegible]	上午七點十分
臨城	[illegible]	[illegible]	[illegible]
徐州	上午九點五十七分	上午六點三十分	下午一點二十分
福履集	上午十九點十分	上午八點十六分	下午三點十一分
固鎮	[illegible]	[illegible]	[illegible]
蚌埠	上午十點四十分	下午十二點四十六分	上午五點五十一分
明光	上午十點零五分	上午二點二十八分	[illegible]
滁州	[illegible]	[illegible]	[illegible]
浦鎮	[illegible]	[illegible]	[illegible]
浦口	下午	下午	[illegible]

上行車

站名	尋常每日	十次每日	二十二次
浦口	下午三點三十分	上午七點二十八分	下午四點十四分
浦鎮	[illegible]	[illegible]	[illegible]
滁州	[illegible]	[illegible]	[illegible]
明光	[illegible]	[illegible]	[illegible]
蚌埠	[illegible]	[illegible]	[illegible]
固鎮	[illegible]	[illegible]	[illegible]
福履集	[illegible]	[illegible]	[illegible]
徐州	[illegible]	上午八點十分	下午三點
臨城	[illegible]	[illegible]	[illegible]
兗州	[illegible]	[illegible]	上午七點十五分
泰安	[illegible]	[illegible]	[illegible]
濟南	[illegible]	上午八點四十五分	上午四點
德州	[illegible]	[illegible]	[illegible]
滄州	[illegible]	[illegible]	[illegible]
西站	下午六點三十分	下午七點	[illegible]
天津總站	下午七點四十一分	下午四點五分	[illegible]

中華民國五年九月一日重訂

滬杭火車開行時刻表

由上海開至閘口

上海	莘莊	松江	楓涇	嘉興	杭州	閘口
[illegible]	[illegible]	[illegible]	[illegible]	[illegible]	[illegible]	[illegible]

由閘口開至上海

閘口	杭州	嘉興	楓涇	松江	莘莊	上海
[illegible]	[illegible]	[illegible]	[illegible]	[illegible]	[illegible]	[illegible]

京漢鐵路行車時刻表

中華民國四年五月一日起述訂

站名	北京前門	長辛店	保定府	正定府	石家莊	順德府	彰德府	新鄉縣	黃河北岸	黃河南岸	鄭州	許州	郾城縣	駐馬店	信陽州	漢口江岸	漢口大智門
北京至漢口直達臥車三等每逢星期二開 包運行李	[illegible]	[illegible]	[illegible]	[illegible]	[illegible]	[illegible]	[illegible]	[illegible]	[illegible]	[illegible]	[illegible]	[illegible]	[illegible]	[illegible]	[illegible]	[illegible]	[illegible]
北京至漢口尋常快車頭二三等每日開行茶點飯食俱備 包運行李	[illegible]	[illegible]	[illegible]	[illegible]	[illegible]	[illegible]	[illegible]	[illegible]	[illegible]	[illegible]	[illegible]	[illegible]	[illegible]	[illegible]	[illegible]	[illegible]	[illegible]
北京至順德 順德至郾城 郾城至漢口 尋常客車頭二三等每日開行茶點飯食俱備	[illegible]	[illegible]	[illegible]	[illegible]	[illegible]	[illegible]	[illegible]	[illegible]	[illegible]	[illegible]	[illegible]	[illegible]	[illegible]	[illegible]	[illegible]	[illegible]	[illegible]
北京至順德尋常客車頭二三等每日開行	[illegible]	[illegible]	[illegible]	[illegible]	[illegible]	[illegible]	[illegible]	[illegible]	[illegible]	[illegible]	[illegible]	[illegible]	[illegible]	[illegible]	[illegible]	[illegible]	[illegible]
北京至石家莊尋常客車頭二三等每日開行茶點飯食俱備	[illegible]	[illegible]	[illegible]	[illegible]	[illegible]	[illegible]	[illegible]	[illegible]	[illegible]	[illegible]	[illegible]	[illegible]	[illegible]	[illegible]	[illegible]	[illegible]	[illegible]

站名	漢口大智門	漢口江岸	信陽州	駐馬店	郾城縣	許州	鄭州	黃河南岸	黃河北岸	新鄉縣	彰德府	順德府	石家莊	正定府	保定府	長辛店	北京前門
漢口至北京直達臥車三等每逢星期六開〇臥車飯食俱備 包運行李	[illegible]	[illegible]	[illegible]	[illegible]	[illegible]	[illegible]	[illegible]	[illegible]	[illegible]	[illegible]	[illegible]	[illegible]	[illegible]	[illegible]	[illegible]	[illegible]	[illegible]
漢口至北京尋常快車頭二三等每日開行茶點飯食俱備 包運行李	[illegible]	[illegible]	[illegible]	[illegible]	[illegible]	[illegible]	[illegible]	[illegible]	[illegible]	[illegible]	[illegible]	[illegible]	[illegible]	[illegible]	[illegible]	[illegible]	[illegible]
漢口至郾城 郾城至順德 順德至北京 尋常客車頭二三等每日開行茶點飯食俱備	[illegible]	[illegible]	[illegible]	[illegible]	[illegible]	[illegible]	[illegible]	[illegible]	[illegible]	[illegible]	[illegible]	[illegible]	[illegible]	[illegible]	[illegible]	[illegible]	[illegible]
順德至北京尋常客車頭二三等每日開行	[illegible]	[illegible]	[illegible]	[illegible]	[illegible]	[illegible]	[illegible]	[illegible]	[illegible]	[illegible]	[illegible]	[illegible]	[illegible]	[illegible]	[illegible]	[illegible]	[illegible]
石家莊至北京尋常客車頭二三等每日開行茶點飯食俱備	[illegible]	[illegible]	[illegible]	[illegible]	[illegible]	[illegible]	[illegible]	[illegible]	[illegible]	[illegible]	[illegible]	[illegible]	[illegible]	[illegible]	[illegible]	[illegible]	[illegible]

上海新聞

◉徐家橋之大搶案

▲巡警入水捕盜

前日下午三時本埠全成寶盛老正大等民信局送信脚夫葉千茂沈明書王保秋等肩挑包封行經閘北潭子灣徐家橋地方有大帮匪徒十餘人從上海追隨至該處上前攔刦該脚夫等棄擔而逃共被劫去現洋一千六百餘元事經四區派出所巡長高殿卿劉瑞珩巡警白光耀顧守賓鄭紹增所聞信馳往兜拏至蘇州河邊匪徒卞家壽曹永年鳧水圖逃長警等亦下河擒獲一面打電話報告四區姚警正立飭陳巡官會同保安隊杜隊長帶領長警隊士分出追趕續獲陳與家徐樹林吳祥芝等三人共抄出贓洋數百元惟吳身畔藏洋百元爲最多當時有一匪被追開槍拒捕致傷鄉人管瑞邦之腰部送往仁濟醫院醫治無效延至昨晨身死各匪經姚君研訊之下據供均係山東遣散民軍行刦係張姓爲首惟張一人帶有手槍云云四區三分所警佐昨亦解來嫌疑犯陳海一名訊供不認候判分別收押仍飭探警補緝在逃匪犯訊究一面飭傳長安路長春坊被刦未遂之事主浦文渭到署指認獲案各匪內有無面貌相同之人再行核辦

◉白爾路之仇殺案

▲烟膏店主飲彈身死

浦東人沈雲浦年四十一歲向在法新租界白爾路九十二號門牌開設德大烟膏店於前晚九點四十分將次收市突有穿灰布長衫一穿黑布棉襖均操外路口音之匪徒兩人到來問老班何人沈稱我即店主問他何事兩匪一言不答均出手槍各開一響一彈擊入沈之右頸骨傷及喉間當即倒地身死該匪等見已擊斃並不搶刦洋銀飛奔逃逸店主婦裔氏投報嵩山路捕房捕頭立即前往察看情形將尸車送同仁輔元堂驗尸所候禀請中西官檢驗該匪等不刦洋銀諒係仇殺惟該店於十月間被匪搶刦未成後由捕房拘獲別案之盜犯張小庭等解送法公堂訊供時沈雲浦到案質證恐係被該匪等挾仇所致亦未可知昨日下午尸妻裔氏求請中西官免驗將尸扛回店中自行棺殮准如請所[illegible]仍介各探[illegible]從速緝拏該匪等到案

◉公共公廨訊結盜案

▲李老五等拒捕傷人罪已成立

盜匪湖州人李老五台州人姚永興因於十一月十一號糾同在逃之朱萬與等兩人持械夥刦白克路五百二十三號門牌沈英齋家財物圖逃沿途開槍拒捕擊傷沈之庖丁成富榮及行路之箍桶匠丁榮柱兩人李匪逃至新世界附近被包探錢壽生之車夫劉阿三擒獲當場抄出手槍子彈姚匪屋坐陸阿坤之黃包車逃至寶善街二百九十六號門牌小客棧內被陸報由總巡捕房飭探將姚緝獲與李併解公堂訊供詳情已迭誌本報前日午後由新閘捕房與總巡捕房將李姚兩匪解解復訊先由捕房代表牛門律師上堂譯明案情將兩被告在捕房所作之口供單呈案請究並據中西探上堂禀明拘獲及調查情形繼據事主偕證投案暨當時被刦各情即據成富榮投稱是日早上七時見被告等與在逃之兩人持槍入內搶刦我即喊捕尾追致被李匪開槍擊中腿際而姚當時確亦在場等語又據車夫劉阿三證明當場追獲李盜狀況陸阿坤供明報捕將姚拘獲各情訊之李姚兩犯供詞互相狡展經王讞員之襄讞與德領館佛師君核供會商之下以李等均在捕房供認詞無可遁糾黨夥刦拒捕傷人罪已成立因判押候備文詳解護軍使署按律懲治手槍子彈並送

▲另一函云台州盜匪陳鴻生呂子寶楊阿寶林兆根及自稱浙江探夥之章士來因糾黨夥刦梧州路同泰鑫烟紙店現洋三十餘元分贓逃匿北山西路陳阿滿家被匯司捕房中西探目拘解公堂訊明判介一併押候宣佈堂諭在案昨本關讞員會同英領卓君升座會商之下判陳鴻生呂子寶楊阿寶各押西牢四年林押兩年章士來陳阿滿從竟斥釋手槍子彈充公

◉南京大拐子（九）

▲受騙者何止數十家

愛多亞路長耕里大豐永雜糧號主張禹門串同沈石菴僞造棧單向華洋各商騙抵鉅欵三十餘萬兩逃逸由捕將沈拘解公堂訊押判介給論將新記洋棧發封備抵在案昨由福興來店經理張志仁延律師到堂聲明案情要求將新記洋棧給還存棧小麥一千餘担云云即據義昌代表斐斯律師到堂反對經中西官特供判候復訊

▲又一函云愛多亞路大豐永雜糧號主張禹門串同沈石菴僞造棧單向華洋各商騙抵鉅欵三十餘萬逃逸經福來德洋行義昌等各戶控奉公堂將沈拘獲訊押候查明新記洋棧存貨開單呈案訊核在案昨本關讞員與英領事卓君訊理各捕房理案時據梅吉言哈華托禮明斐斯等各律師代表英商怡納洋行華商元盛等十餘戶上堂聲明案情要求飭令調查員迅速查明開單呈案云云中西官得供諭着退候覆案查明核辦

◉電車公司營業之發達

▲數年而後黃包車將絕跡於上海

本埠英美電車公司一千九百十六年份營業業經結帳較之一千九百十五年份尤爲發達茲將兩年帳略列下

一千九百十六年份收下銅元共一百二十三萬零五百七十七元五角三分銅元虧折共三十八萬七千五百零九元六角一分實收洋一百十五萬零零六十七元九角二分兌換銀元每百虧折二十六元七角二分車走英里共三百八十萬零三千九百八十里共載坐客六千九百零八萬九千三十二人

一千九百十五年份收入銅元一百三十四萬八千二百八十八元一角六分銅元虧折三十六萬二千三百六十八元七角七分實收洋九十八萬五千九百十九元三角九分兌換銀元每百虧折二十八元五角八分車走英里共三百三十四萬四千九百九十八里共載坐客五千九百七十四萬九千七百十八人

◉內地水公司借欵問題

▲借洋債是使不得的

上海市經董陸文麓紳董姚文枏穆湘瑤吳馨黃慶瀾因內地自來水公司借欵問題公函向該公司詢問茲將原函錄下

敬復者前奉復緘備聆種切大概營業內部他人原未便干涉惟飲料關係全市衛生此爲公共營業性質與普通營業不同且全市人民對於貴公司之歷史上曾受抵借洋債之莫大痛苦倘使果無其事不妨明白保證不特足釋地方上之疑團且足以堅貴公司之信用[illegible]其詞似洋欵尚無其事而華欵實係借成如果純係華欵則金融周轉亦尚在情理之中茲特專函詢問貴公司如實未抵借洋欵務請復函切實聲明實未抵借洋欵一語一貴公司如實已抵借華欵亦宜明白宣布抵數若干抵於何處此爲商業上收行之事何庸諱言希弗含糊其詞轉介地方上人懷疑莫釋也專此手布順頌台安並候還玉

◉大北公司失愼之損失

▲價值數十萬之股票付之一炬

此次大北電報公司三四層樓被火燒等情（已迭紀本報）茲悉所燬之產向某公司保險三十萬兩查所受損失亦甚巨因第四層均堆存打電報捲紙價格乃非常昂貴惟第三層總寫字房中藏有該公司股票數十萬（係從前價格）現故該市價增漲甚巨以致該公司大班西人生本（譯音）未肇災時本已有病入某醫院養痾驟聞此耗病體益重云

◉上海審檢廳房屋改建

▲籌費之困難

本邑地方檢察審判兩廳自禀奉司法財政兩部設法撥欵並給王家闕公地建築新署業已將次竣工惟一切屋宇工程預計陰歷年終可以畢事而室內辦公等處倘置備各項器具預算亦非萬金不可是以對於此項需款須另行籌撥故袁林兩廳長曾於新署房屋雖屆竣工而一切屋中佈置裝修及器具等費函須籌備特於日前呈請司法財政兩部迅爲核撥故預計正月搬遷新署恐難實行至速於陽歷三四月方可移遷新廳辦公云

◉南商會擇地建屋

▲陰歷新春即可開工

本邑南商會自創設以來已十有餘載初辦時暫假毛家弄王宅辦公繼而會務逐漸繁忙遂遷至工巡捐局後面（即現設之處）房屋中辦事查該處之屋基本爲毛姓之產經王紳一亭租地造屋落成後即爲王君寓廬繼而該會與王商王君以二十年租期將屆故照約收回而該會各議董亦以房屋狹窄不敷設置故擬另擇地點自行興建以期永久聞已議定將小南門外救火聯合會對面舊行頭義塚地一方面臨城濠馬路交通便利[illegible]公地蓮地[illegible]路小菜尚可敷用俟決議於此處建築南商會該地前由公欵處立界收管現已將界石掘去預計陰歷新春後即可從事實行云

◉娼妓猝然倒斃

▲誠所謂死得快

湖北路迎春坊四弄二百二十三號門牌妓女周綺雲忽於前晚猝然倒斃經捕房得悉恐有別情立飭包探將尸舁入斐倫路驗尸所於昨禀請公廨王肇之襄讞與英領白君分乘馬車同蒞驗尸所驗得委係病故飭介尸母周沈氏具結棺殮候升公座將西探查見西醫勾得傳案略詰一過判候禮拜三傳集人證再核

◉索詐聶雲台之要犯

▲沒有發財　▲先坐牢監

湘人周嘉蓮章石鑾與洪恩光李祖貽迭次向滙山路廿二號洋房聶雲台嚇詐洋五千元不遂又將炸彈恐嚇被控匯山捕房飭探將周等四人移提至廨訊明判洪與李無干省釋周章兩人還押候再復訊各情已詳本報昨晨由廨復訊即據捕房代表牛門律師上堂將炸彈完及各種恐嚇信函呈案聲稱該被告等在滬設黨初尚遵守法律現在愈弄愈壞竟欲將僑居租界中最有名望之華人謀害致今善者避往他處投置炸彈炸藥之事該被告等雖不承認然被告等之信中自稱革黨湘省駐滬總機關而投置炸彈人之信中亦稱革黨故此項炸彈即非被告等所投既屬同黨焉有毫不知情之理應請嚴懲經關讞員得供商之英領卓君以周與章嚇詐之罪本處死刑姑念圖害未成從寬判令各押西牢十四年以儆惟華文解單上關君簽判各押五年期滿再核

◉借貸不遂飲彈自盡

▲諺云要錢不要命信夫

粵人鍾阿培於前日在同鄉婦人劉高氏家用槍自擊身死一節已紀昨報昨由中西官王白二君蒞驗委係因僞畢命旋據劉高氏上堂禀稱死者來家借貸不遂自行槍斃判令尸父鍾雲生具結收殮

◉城內實行檢查印花稅

▲騷擾商賈　▲勢所難免

淞滬警察廳長徐國樑奉齊省長訓令於一月五日（昨日）起舉行大檢查印花稅一案[illegible]業及各商號一律[illegible]約內須加貼印花在案嗣由商會[illegible]求務照[illegible]入全國商會聯合會所議成案辦理因現在陰歷歲闌已近商界正在結束帳欵之期若舉行大檢查不免有騷擾之事發生等情徐廳長接委前情已傳知各區署所巡官等對於檢查印花稅進行辦法務具文明至要如有不遵或相習成風者查出定予記過不貸

◉邑廟商人之呼籲

▲攤地租價之商榷

本城邑廟內外各攤捐現經上海公欵公產經理處收管酌予增加呈請縣公署立案於六年一月一日起實行征收各攤戶聞知以值此市面冷淡商業凋敝之秋加征攤捐殊與各攤戶生計有碍特於昨日相約罷市齊集百餘人偕至公欵公產經理處要求丁經理通融減讓以維生計維時丁經理因事外出當由助理員王相孫再三勸慰飭介各攤戶先行回歸各自營業俟與丁經理商妥禀縣示遵各該攤戶始相率散去云

◉高等小學校長聯合會

▲又將有聯合運動會出現

滬海道屬十二縣各高等小學校校長於昨日在城內也是園開第二次聯合會各校長等之蒞會者計五十餘人由上海市學務委員賈豐芸爲主席於午後一時開會至三時餘始行休止省教育會會長黃叔之因調查滬海道屬各縣教育狀況特乘昨日開會前往會中會晤各縣校長詳詢一切故於休會後彼此暢談甚久云茲將該會是日提議各案照錄如下（甲）滬海道尹交議高等小學應酌設職業教科案（乙）松江縣立第六高等小學校長陳則忠提議高等小學宜注重職業教育案右二案議決均照原議案辦法辦理（丙）滬海道尹交議乙種實業學校及實業補習科應增實習時間案議決呈請道尹通令各縣學校減少各種普通課增加實習時間[illegible]

[illegible]議決現[illegible]偏開

▲辦照原案通過　可毋庸提議（戊）滬海道屬高等小學三年生受藝會議決由各縣高等學校仿照松江辦法辦理（己）松江縣立第二高等小學提議轉學證書須規定式樣以照一律案議決由教育會或高等小學校校長商榷以取進止（庚）道屬高等小學校開聯合運動會案議決地點由道尹指定會期定陰歷四月經費由各校公攤

葡領遷署

駐滬葡領事署向在泥城外一百零八號洋房因房屋窄小不敷辦公近在黃浦灘租定四號高大洋房一所定於今日遷入云

工商研究會紀事

本埠工商研究會自組織評議會以來已將各項議案分別編定議事日程訂期開議現該會定期今晚七時開會討論並先期分函各評議員屆時蒞會共同評議茲將應議事件三則照錄如下（一）會長登書及送達手續案（二）公學添舉監學案（三）特別捐及送保入學案

饒懷文來去匆匆

海軍第二艦隊司令饒懷文因本月三日爲馮副總統雙壽誕辰由鄂赴甯慶賀業已畢事現爲長江下游江防事宜特於前日乘坐江貞兵艦來申停泊淞口先曾晤江蘇水警第一廳長溫朝詔籌商長江下游冬防及聯絡防緝私梟辦法後即乘車來滬赴高昌廟海軍總輪機處與處長王齊辰會商將軍艦調防地點電報海軍部備查手續閱饒司令俟諸事辦妥即乘坐原艦遄返漢皋云

救濟會查獲拐案二起

本埠拐風之盛甲於他處雖經救濟會設法破獲一二解經官廳訊辦無如懲辦不嚴以致該匪等之胆愈熾毫無顧忌並有一般包庇出口之巨匪特爲護符詎料昨日又有壽州拐匪趙之南拐婦趙楊氏誘拐十四歲男孩了頭六歲男孩財寶並無名三歲女孩等三口擬乘太古公司山東輪船往厦門販賣當爲救濟會調查員余杏鏞偵探王偉文處占順余長林等會同水探何春生等上輪將趙匪與婦並三孩一併拿獲該探等又在淡水輪船查獲江北拐婦張陳氏拐帶蔡興十歲男孩郭榮生六歲男孩順昌等二名當即併解水巡捕房轉解地方檢察廳訊辦本俟分別留押候訊究辦

范賢方來滬

新任粵省高等審判廳長范賢方前日由杭州交卸來滬暫寓三馬路某旅館聞因浙省政潮與旅滬各要人有所磋商俟解決後即當由滬乘輪赴粵履新云

富戶銀洋訟

南潯旅滬富商劉純儒被婦人劉席氏在英公廨控不付存款等情一案由廨判決嗣因被告不服聲請復訊各情已誌本報昨奉公堂復訊即據被告律師向見證劉甫蘋詰據供稱被告係叔父劉貫鈞之子原告於前清光緒六年隨我叔父至十三年自行出宅迨至三十四年原告席氏到我處要求帮同向被告借洋三千元由我從中商勸被告照給並由姚麗青代寫借據至宣統二年又來向被告借洋一千五百元由其弟席玉書簽押允即回洞庭山原籍再勿來滬云云我早知有今日涉訟決勿爲其設法等語原告亦延律師到堂向見證盤詰之下奉王襄讞商之美領博君判候復訊再核

不理貨欵案將復訊

新隆泰控程餘光江有餘等不理貨款等情一案由廨訊明判決嗣因被告不服判斷於昨延海德禮律師投廨聲請復訊中西官得供判候原審官復核

汽車肇禍

汽車夫俞孝堂前日在北河南路開駛四百八十四號汽車不愼將女工鄧徐氏沈馬氏牛陳氏等所乘之小車撞倒傷頭面等處由捕查見將俞帶入捕房昨解公堂經中西官訊供之下判俞退候下禮拜三訊核

判決姘夫婦互毆案

江北女子王連貞與萬得標口角互毆由四區二分所拘解司法科一案已記前報茲悉該女在籍時已許字某姓此次來滬幫傭被同鄉錢王氏牽引與電車司機人萬得標私姘萬向恆豐路某飯店租賃鋪塲將該女留宿數夜因積欠該飯店飯資萬欲取償於女致起衝突昨經司法科李科員訊明判萬處拘役一月錢王氏拘役二十天女送慈善團留養候其家屬來滬領回

最近之商業觀

▲絲市寥落之大原因　近來絲市之寥落爲從來所未見正月二日法公司阿多士號郵船出口班期所裝白絲僅有十一包內英屬博水十包法屬拉洋一包此外運往法屬麥碎而之絲頭下脚亦止八百八十七包目前雖在冷絲期間生意本輕然與往年比較實無如此之寥落或謂法船水脚保險等費比各郵船加大故交裝者少實則歐美各國因戰事影響銀根奇緊匯水增漲爲此中一大原因云

▲油荳餅行之重整頓　本邑油荳餅行家專司代客買收取佣錢前與號商訂定銀期自買成日起南帮以二十天爲期北五漢口帮以十五天爲期以便內地坊園裝船卸貨按期兌銀匯申藉資周轉曾於壬子年公議行規通告內地各號坊園如貨款逾期不付向催無效由經辦行家報告該業公所傳知同業不得再與該戶交易自經通告以來迄今各客帮准期匯付者固多而未能如期照匯甚或至年終不清藉詞延宕者亦在所不免現該業以值此時事多艱金融緊迫爲急圖補救起見特在萃秀堂公所齊集全體同業公同議定重申舊規凡有陰歷年終欠欵未清者即於新正紅盤由經辦行家通告欠戶限元宵爲止將舊欠付清如到元宵再無切實解決應即宣布同業一律勿與交易倘經宣布之後同業有與該號往來者將未清之款如數向新交之行取償俾知儆戒若被欠之欵或有行家自行送償非內地號坊函託與面託而辦或別有支節欠戶有正當理由表明者不在此限昨日經該業董張樂君通告各行號一體查照辦理矣

新鬼

▲女子瘋斃　女子陳阿鳳前因被拐查獲解廳奉地方廳林檢察長發送新普育堂留養候訊在案詎陳女邇來在堂患病醫治無效延至昨日因病而死由堂董函報地方廳請驗由檢察官沈檢驗員等蒞堂驗明女委係因病身死並無他故諭令收殮發封厝埋候認

▲男子跌斃　前日午後有某甲行至滬杭火車站岸橋偶一不愼失足墜下受傷過重立時斃命由鐵路巡警查見報告站長函請地方廳由樓檢官毛檢驗員等前往驗得該尸年三十左右委係跌傷腦部而致命外並無別故當無家屬到場判堂棺殮發封厝埋

▲乞丐凍斃　大南門外大佛廠附近倒斃無名男尸一具當由該鋪地甲查見報請地方廳相驗昨午由樓檢察官毛檢驗員等前往驗明該尸形似乞丐委係因凍身死判令善堂棺殮發封厝埋

檢廳驗屍紀

滬北引翔港鄉鎮地方於前日發現年約三十餘歲無名男尸一具倒斃在彼形似小工模樣身穿棉馬夾並布襖褲頭部腦門及腿足等處均受重傷實係生前遭人謀害而死當經該處地保查見因無家屬出認惟案關暗殺立投地方檢察廳報請相驗等情午後奉林廳長委派宗云亭檢察官沈錫卿檢驗員等蒞場檢驗當經驗得該尸頭上腦部小腿及足受木器傷三處並驗得背上有小瘤一個委係傷及腦門身死宗君親視無訛填明尸格判令地保代爲棺殮發封厝埋候出示招屬認領宗君等遂返廳據情稟復林廳長核示

查緝僞造鈔票匪徒

湖北督軍王占元因鄂省捕獲僞造鈔票匪徒據供同黨多匿居滬上特函飭偵探長劉友才派遣部下偵探楊宗芳劉克賓等持文來滬投請松滬護軍使署派探協同查緝楊劉等業於前日抵滬暫寓公共租界上海旅館昨已購遣眼線多人分赴各處嚴密偵緝矣

省飭不准擅動罰欵

淞滬警察廳長徐國樑昨奉到齊省長飭知略謂各處警廳往往以罰款撥作未經核准之臨時開支甚有並不列入冊報任意動用殊非愼重公欵之道亟宜從事整頓除飭知甯蘇兩警廳外合行飭仰該廳長嗣後遇有違警各項罰欵必先造冊報解財政廳省庫核收存儲如須動用亦必詳報具領經核准後方可照領不得任意撥用以重欵項而清眉目云云

警界醵資鑄像之取銷

南京蘇州上海等處水陸軍警前曾發起醵資鑄造馮副總統銅像一事淞滬徐警廳長已在上年十二月底發餉時即就各區署所應領餉欵項下酌提巡長每名三角警察每名兩角儲廳備用已紀前報茲悉此次徐廳長晉省祝壽時馮副總統面諭製造銅像一事勿必舉行以恤時艱等因於是徐廳長回滬後即將前項取銷[illegible]分各署所仍將前項扣儲之欵到廳具領分別發還

冒充洋藥公所調查員

船戶陳明岩空身在陳金寶酒店內飲酒旋有自稱洋藥公所調查員之王蓮寶突入店內指陳身藏烟土強欲搜檢陳不服相爭爲捕拘解法公堂由陳金寶代表到案請究判着陳明岩自行到案質訊核辦昨日陳明岩投稱民人向以撑船爲生素不私販烟土此次被王強指身藏烟土實與名譽攸關求請訊究王供自知不合擅自搜查求宥判罰洋五十元充公無洋收押五十天

法界小押店被劫

前晚七點時有身穿短衣之匪徒五人至法界西新橋街二百廿七號門牌天興永記押店門首三匪在外把風兩匪突入店堂各持手槍嚇禁聲張將帳檯上所有大洋六十餘元小洋三百餘角一併搶劫而逸事後店主報告捕房捕頭訊明該匪等年貌服色諭令各探嚴緝各匪到案訊辦

出立興隆票完案

李森泉於上年三月間投法公堂控稱朱家瑞不還抵借洋五百五十元押追不繳判將地皮拍賣作抵後拍得銀九十兩因該地與伊兄朱榮生公共之產故判朱榮生領銀一半所餘銀四十五兩給原告具領尚少洋四百九十元仍押繳在案昨日李續求訊追朱供地皮已經拍去別無家產可抵祗能後來覓得生意陸續拔還請鈞員以管押日久須當釋出清理原告如願貼飯資洋六元方能繼續押追李不願貼資遂判被告出立興隆票歸還開釋完案

孝廉善借錢

昨日午刻有婦人胡朱氏偕男子某甲至南市染坊弄居戶唐子山家投函求助銀錢詢唐察看來信文字粗通旋憶及前次被刼金鐲時亦有先時遞函者至此不免可疑即向窮詰來歷甲因見勢不妙預爲逃去婦稱紹興人家住蕭廨街一百零二號門牌屋內因丈夫胡孝廉前清時代爲陸軍營書今因失就已久故作此函向有力之家乞借等語當將氏及原函送至一分駐所請爲盤詰李警佐詰得該氏行爲頗有可疑特派差遣巡長何文漢巡警許澤民帶同該氏至伊家內搜查一過計搜出借錢信函六十餘起連同氏夫胡孝廉一併帶回詰問供年五十歲實因失就故乞借餬口已承各機關慨助者惟閱報載唐姓有被刼案發生諒係有力者足以[illegible]嫁疑即囑妻朱氏乞貸資斧等情當飭一併解送警廳司法科請爲訊核

限一星期破盜案

淞滬警察廳長徐國樑因邇來南市地方迭次發生盜案而鮮有破獲者如小九華錢莊染坊弄唐子山泉漳會館振大典當城內東姚家弄佘姓等報刼之案均未破獲惟陸家浜具性菴刼案雖已獲解韓金福等三名嚴加訊問尚無切實口供以故盜案頻仍若不赶緊限緝盜胆愈張而地方何以安甯是以傳集本廳偵緝隊各隊士諭話限定一星期內務將所報各盜案上緊破獲以憑從嚴懲治勿得再事玩延致干處分等因各隊士奉諭後遵即購覓眼線四出偵緝矣

善鐘路火警

前晚十二時法新租界霞飛路與善鐘路左近之某洋行住宅內不戒於火當由皮帶車到場救熄以祗焚去數間

時評

遣散民軍之難　（谷）

當袁氏稱帝之時各省志士募兵討袁其所募之人但求其能成一旅一師以張聲勢而其人之能戰與否在所不計也袁氏既亡共和復活向者募之惟恐不來今則遣之惟恐不速而其遣散以後之能否不滋事故亦在所不計也山東已遣散之民軍其貧無所歸之一部分有在上海犯案之事既可知遣散不難而遣散以後之生計則難之又難彼但以籌欵遣散了事者何其所見之短[illegible]

神州畫報　六年一月六日　陰曆十二月十三日

這幅畫一面是服過紅血輪補藥的所以無論老的少的男的女的都是神清氣爽的健健旺旺肥肥胖胖這就是紅血輪補血不用鐵的特效左邊那一面是未服紅血輪補藥之前的形狀所以一併畫了出來預備做比較的證據

紅血輪補藥　大瓶二元　小瓶一元二角

總發行上海河南路羅威藥房

總經理上海三馬路中法藥房

醒世小說

九尾龜第十三集

武進張春帆（漱六山房）著

第五回　鐵手回春佳人醫病　蘭橈載美名士返吳江（四十續）

别有一番情況○這也就算是章秋谷的破題兒第二夜了○說了一天半秋谷絕早起來回到學堂照常教授○這件事情竟沒有一個人知道就是方小松也只知秋谷身體不好告一天假○卻沒有留意秋谷頭

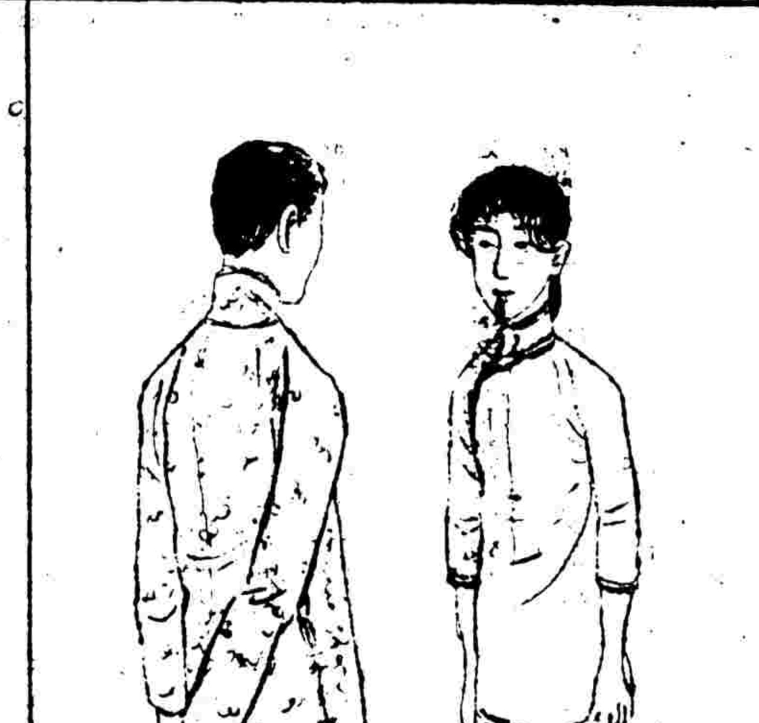

邊的紅影○自此以後大二知道秋谷對他又添了幾分情感○便又再三和秋谷商量要秋谷和他租幾間房屋暫時同住○不搭班子不做生意○秋谷感激着二相待的一番的情況○不好意思一口回絕○只得婉婉轉轉的和大二說了一回○只說我在廣東本來不作久居之計○何必又在這裡○租什麼房子○依我想來你不如還是在這裡搭個班子○掛起牌子來○如若生意做得不差○便趁着這個機會弄幾個錢也好○做個緩急的預備○或者生意平常○便隨意做上一節○兩節○我回去的時候○帶着你一同回去○到了上海○那時再作道理○差一搭不到班子○就在廣東包一間官房住上幾個月○也不算什麼○所有房飯開支○一概都是我的○還覺得爽快些○

（未完）

背痛腎弱也

兜安氏秘製保腎丸為腎

腎形如扁豆居背脊骨之兩旁職司濾血猶沙濾缸之濾水然清濁分為濁者為血內廢殘清者為純淨之血液倘腎不強壯司血之功用失序由是血不純淨疾病生矣如背痛風濕四肢酸痛膀胱發炎水腫

同胞亦知七千萬圓之外煙漏巵乎

十 廿支雙喜香煙
十支飛艇香煙
五十 二十支自由鐘
贈品 凡購自由鐘兩罐有五彩畫片
總公司 上海南京路 香港干諾道
分公司
北京香廠
天津奧界
漢口六馬頭
廣州長堤
杭州城站
蘇州石路
青島李村町
鎮江西門大街
濟南院東大街
張家口福壽街
中國南洋兄弟煙草公司啓

虧致病之良劑患者試之
各大藥房均有出售每瓶一元四角每打十四元
上海北京路兆安氏西藥公司

腰痠痛小便頻疾等皆是也
圖中廣意